

ΓΕΩΠΟΝΙΚΟ ΠΑΝΕΠΙΣΤΗΜΙΟ  
ΑΘΗΝΩΝ

ΤΜΗΜΑ ΠΕΡΙΦΕΡΕΙΑΚΗΣ ΚΑΙ  
ΟΙΚΟΝΟΜΙΚΗΣ ΑΝΑΠΤΥΞΗΣ (ΠΟΑ)

Ακαδημαϊκό Έτος [2023-2024]



## Οδηγός Προπτυχιακών Σπουδών 2023-24

ΓΕΩΠΟΝΙΚΟ  
ΠΑΝΕΠΙΣΤΗΜΙΟ ΑΘΗΝΩΝ



# ΟΔΗΓΟΣ ΠΡΟΠΤΥΧΙΑΚΩΝ ΣΠΟΥΔΩΝ

ΤΜΗΜΑ ΠΕΡΙΦΕΡΕΙΑΚΗΣ ΚΑΙ  
ΟΙΚΟΝΟΜΙΚΗΣ ΑΝΑΠΤΥΞΗΣ (ΠΟΑ)

ΑΜΦΙΣΣΑ 2023

## ΠΕΡΙΕΧΟΜΕΝΑ

<b>1. ΣΥΝΤΟΜΟ ΙΣΤΟΡΙΚΟ ΤΟΥ ΓΕΩΠΟΝΙΚΟΥ ΠΑΝΕΠΙΣΤΗΜΙΟΥ ΑΘΗΝΩΝ</b>	<b>5</b>
<b>1. ΓΕΩΠΟΝΙΚΟ ΠΑΝΕΠΙΣΤΗΜΙΟ ΑΘΗΝΩΝ</b> .....	<b>5</b>
<b>1.1. ΔΟΜΗ ΚΑΙ ΑΠΟΣΤΟΛΗ</b> .....	<b>8</b>
<b>1.2. ΠΡΟΠΤΥΧΙΑΚΕΣ ΣΠΟΥΔΕΣ</b> .....	<b>9</b>
<b>1.3. ΜΕΤΑΠΤΥΧΙΑΚΕΣ ΣΠΟΥΔΕΣ</b> .....	<b>9</b>
<b>1.4. ΕΡΕΥΝΑ</b> .....	<b>10</b>
<b>2. ΟΡΓΑΝΑ ΔΙΟΙΚΗΣΗΣ &amp; ΛΕΙΤΟΥΡΓΙΑΣ ΤΟΥ ΓΠΑ</b> .....	<b>11</b>
<b>2.1. ΣΥΜΒΟΥΛΙΟ ΔΙΟΙΚΗΣΗΣ (Σ.Δ.)</b> .....	<b>11</b>
<b>2.2. ΣΥΓΚΛΗΤΟΣ</b> .....	<b>11</b>
<b>2.3. ΠΡΥΤΑΝΗΣ – ΑΝΤΙΠΡΥΤΑΝΕΙΣ</b> .....	<b>12</b>
<b>2.4. ΕΙΔΙΚΟ ΤΑΜΕΙΟ</b> .....	<b>12</b>
<b>2.5. ΕΙΔΙΚΟΣ ΛΟΓΑΡΙΑΣΜΟΣ ΚΟΝΔΥΛΙΩΝ ΈΡΕΥΝΑΣ</b> .....	<b>12</b>
<b>2.6. ΕΤΑΙΡΕΙΑ ΑΞΙΟΠΟΙΗΣΗΣ ΚΑΙ ΔΙΑΧΕΙΡΙΣΗΣ ΠΕΡΙΟΥΣΙΑΣ ΓΠΑ</b> .....	<b>13</b>
<b>3. ΟΡΓΑΝΑ ΔΙΟΙΚΗΣΗΣ ΤΗΣ ΣΧΟΛΗΣ</b> .....	<b>14</b>
<b>3.1. ΚΟΣΜΗΤΟΡΑΣ</b> .....	<b>14</b>
<b>3.2. ΚΟΣΜΗΤΕΙΑ</b> .....	<b>14</b>
<b>3.3 ΓΕΝΙΚΗ ΣΥΝΕΛΕΥΣΗ ΤΗΣ ΣΧΟΛΗΣ</b> .....	<b>14</b>
<b>4. ΟΡΓΑΝΑ ΔΙΟΙΚΗΣΗΣ ΤΜΗΜΑΤΟΣ ΚΑΙ ΤΟΜΕΑ</b> .....	<b>15</b>
<b>4.1. ΣΥΝΕΛΕΥΣΗ ΤΟΥ ΤΜΗΜΑΤΟΣ</b> .....	<b>15</b>
<b>4.2. ΔΙΟΙΚΗΤΙΚΟ ΣΥΜΒΟΥΛΙΟ</b> .....	<b>15</b>
<b>4.3. ΠΡΟΕΔΡΟΣ ΤΟΥ ΤΜΗΜΑΤΟΣ</b> .....	<b>15</b>
<b>4.4. ΓΕΝΙΚΗ ΣΥΝΕΛΕΥΣΗ ΤΟΥ ΤΟΜΕΑ</b> .....	<b>15</b>
<b>4.5. ΔΙΕΥΘΥΝΤΗΣ ΤΟΜΕΑ</b> .....	<b>16</b>
<b>4.6. ΔΙΕΥΘΥΝΤΗΣ ΕΡΓΑΣΤΗΡΙΟΥ</b> .....	<b>16</b>
<b>5. ΤΜΗΜΑ ΠΕΡΙΦΕΡΕΙΑΚΗΣ ΚΑΙ ΟΙΚΟΝΟΜΙΚΗΣ ΑΝΑΠΤΥΞΗΣ (ΠΟΑ)</b> .....	<b>17</b>
<b>5.1. ΣΥΝΤΟΜΑ ΙΣΤΟΡΙΚΑ ΣΤΟΙΧΕΙΑ</b> .....	<b>17</b>
<b>5.2. ΑΠΟΣΤΟΛΗ ΚΑΙ ΣΤΟΧΟΙ</b> .....	<b>17</b>
<b>5.3. ΕΠΙΣΤΗΜΟΝΙΚΟ ΑΝΤΙΚΕΙΜΕΝΟ</b> .....	<b>18</b>
<b>5.4. ΔΟΜΗ ΤΟΥ ΤΜΗΜΑΤΟΣ</b> .....	<b>19</b>
<b>5.5. ΕΠΑΓΓΕΛΜΑΤΙΚΑ ΔΙΚΑΙΩΜΑΤΑ ΑΠΟΦΟΙΤΩΝ</b> .....	<b>19</b>

<b>6. Α' ΚΥΚΛΟΣ ΣΠΟΥΔΩΝ: ΠΡΟΠΤΥΧΙΑΚΕΣ ΣΠΟΥΔΕΣ</b> .....	21
<b>6.1. ΦΟΙΤΗΤΙΚΗ ΙΔΙΟΤΗΤΑ</b> .....	21
<b>6.2. ΔΙΑΡΘΡΩΣΗ ΚΑΙ ΔΙΑΡΚΕΙΑ ΣΠΟΥΔΩΝ</b> .....	21
<b>6.3. ΕΓΓΡΑΦΗ, ΔΗΛΩΣΗ ΜΑΘΗΜΑΤΩΝ, ΕΠΙΛΟΓΗ</b> .....	22
<b>6.4. ΠΡΟΓΡΑΜΜΑ ΣΠΟΥΔΩΝ ΤΜΗΜΑΤΟΣ ΠΕΡΙΦΕΡΕΙΑΚΗΣ ΚΑΙ ΟΙΚΟΝΟΜΙΚΗΣ ΑΝΑΠΤΥΞΗΣ</b> .....	22
<b>6.4.1. ΕΙΣΑΓΩΓΙΚΑ ΣΤΟΙΧΕΙΑ</b> .....	22
<b>6.4.2. ΕΚΜΑΘΗΣΗ ΞΕΝΗΣ ΓΛΩΣΣΑΣ</b> .....	25
<b>6.4.3. ΜΑΘΗΣΙΑΚΑ ΑΠΟΤΕΛΕΣΜΑΤΑ ΤΟΥ ΠΡΟΓΡΑΜΜΑΤΟΣ ΣΠΟΥΔΩΝ</b> .....	25
<b>6.5. ΠΟΙΟΤΙΚΕΣ ΚΑΙ ΠΟΣΟΤΙΚΕΣ ΑΠΑΙΤΗΣΕΙΣ ΚΑΙ ΠΡΟΔΙΑΓΡΑΦΕΣ ΤΩΝ ΣΠΟΥΔΩΝ</b> .....	26
<b>6.6. ΕΚΠΑΙΔΕΥΤΙΚΕΣ ΕΚΔΡΟΜΕΣ</b> .....	27
<b>6.7. ΕΞΕΤΑΣΕΙΣ – ΒΑΘΜΟΛΟΓΗΣΗ</b> .....	27
<b>6.8. ΒΑΘΜΟΣ ΠΤΥΧΙΟΥ ΚΑΙ ΑΠΟΝΟΜΗ ΠΤΥΧΙΟΥ</b> .....	28
<b>6.9. ΑΞΙΟΛΟΓΗΣΗ ΔΙΔΑΚΤΙΚΟΥ ΕΡΓΟΥ</b> .....	28
<b>6.10. ΠΕΡΙΓΡΑΦΗ ΜΑΘΗΜΑΤΩΝ</b> .....	29
<b>6.10.1. ΜΑΘΗΜΑΤΑ 1ΟΥ ΕΞΑΜΗΝΟΥ</b> .....	29
<b>6.10.2. ΜΑΘΗΜΑΤΑ 2ΟΥ ΕΞΑΜΗΝΟΥ</b> .....	31
<b>6.10.3. ΜΑΘΗΜΑΤΑ 3ΟΥ ΕΞΑΜΗΝΟΥ</b> .....	32
<b>6.10.4. ΜΑΘΗΜΑΤΑ 4ΟΥ ΕΞΑΜΗΝΟΥ</b> .....	34
<b>6.10.5. ΜΑΘΗΜΑΤΑ 5ΟΥ ΕΞΑΜΗΝΟΥ</b> .....	36
<b>6.10.6. ΜΑΘΗΜΑΤΑ 6ΟΥ ΕΞΑΜΗΝΟΥ</b> .....	40
<b>6.10.7. ΜΑΘΗΜΑΤΑ 7ΟΥ ΕΞΑΜΗΝΟΥ</b> .....	44
<b>6.10.8. ΜΑΘΗΜΑΤΑ 8ΟΥ ΕΞΑΜΗΝΟΥ</b> .....	47
<b>6.11. ΤΙΤΛΟΙ ΜΑΘΗΜΑΤΩΝ</b> .....	51
<b>7. Γ' ΚΥΚΛΟΣ ΣΠΟΥΔΩΝ (ΔΙΔΑΚΤΟΡΙΚΕΣ ΣΠΟΥΔΕΣ)</b> .....	53
<b>7.1. ΔΙΔΑΚΤΟΡΙΚΕΣ ΣΠΟΥΔΕΣ (ΣΠΟΥΔΕΣ Γ' ΚΥΚΛΟΥ)</b> .....	53
<b>8. ΠΑΡΟΧΕΣ ΤΟΥ ΓΕΩΠΟΝΙΚΟΥ ΠΑΝΕΠΙΣΤΗΜΙΟΥ ΑΘΗΝΩΝ ΚΑΙ ΤΟΥ ΤΜΗΜΑΤΟΣ ΠΟΑ</b> .....	57
<b>8.1. ΠΑΡΟΧΕΣ ΤΟΥ ΓΠΑ</b> .....	57
<b>8.1.1. ΚΥΡΙΟΙ ΧΩΡΟΙ ΕΚΠΑΙΔΕΥΣΗΣ</b> .....	57

8.1.2. ΒΙΒΛΙΟΘΗΚΗ ΚΑΙ ΚΕΝΤΡΟ ΠΛΗΡΟΦΟΡΗΣΗΣ .....	57
8.1.3. ΕΚΔΟΤΙΚΗ ΔΡΑΣΤΗΡΙΟΤΗΤΑ .....	57
8.1.4. ΓΡΑΦΕΙΟ ΔΙΑΣΥΝΔΕΣΗΣ (ΓΔ) .....	58
8.1.5. ΕΙΔΙΚΕΣ ΥΠΗΡΕΣΙΕΣ ΠΡΟΣ ΑΜΕΑ ΚΑΙ ΑΜΕΕΑ .....	58
8.1.6. ΔΙΚΤΥΑΚΕΣ ΥΠΗΡΕΣΙΕΣ, ΠΛΗΡΟΦΟΡΙΑΚΑ ΣΥΣΤΗΜΑΤΑ ΚΑΙ ΕΦΑΡΜΟΓΕΣ.....	59
8.1.7. ΦΟΙΤΗΤΙΚΗ ΜΕΡΙΜΝΑ .....	60
8.1.8. ΣΥΛΛΟΓΟΣ ΑΠΟΦΟΙΤΩΝ .....	61
8.2. ΕΓΚΑΤΑΣΤΑΣΕΙΣ ΚΑΙ ΠΑΡΟΧΕΣ ΤΜΗΜΑΤΟΣ ΠΟΑ .....	61
8.2.1. ΓΕΝΙΚΑ .....	61
8.2.2. ΚΤΗΡΙΑΚΕΣ ΕΓΚΑΤΑΣΤΑΣΕΙΣ .....	62
8.2.3. ΠΑΡΟΧΕΣ ΤΜΗΜΑΤΟΣ ΠΟΑ .....	64
9. ΠΡΟΣΒΑΣΙΜΟΤΗΤΑ .....	65
9.1. ΕΙΣΑΓΩΓΙΚΑ.....	65
9.2. ΧΑΡΤΗΣ ΣΥΓΚΡΟΤΗΜΑΤΟΣ.....	66
9.3. ΧΡΗΣΙΜΑ ΤΗΛΕΦΩΝΑ .....	67

# 1. ΣΥΝΤΟΜΟ ΙΣΤΟΡΙΚΟ ΤΟΥ ΓΕΩΠΟΝΙΚΟΥ ΠΑΝΕΠΙΣΤΗΜΙΟΥ ΑΘΗΝΩΝ

## 1. ΓΕΩΠΟΝΙΚΟ ΠΑΝΕΠΙΣΤΗΜΙΟ ΑΘΗΝΩΝ

Η ιστορία του Γεωπονικού Πανεπιστημίου Αθηνών (ΓΠΑ) αρχίζει ουσιαστικά από τις 14 Ιανουαρίου του 1920, με τη δημοσίευση του Νόμου 1884 για την ίδρυση της Ανωτέρας Γεωπονικής Σχολής στην Αθήνα (όπως είχε αρχικά ονομασθεί η Σχολή). Τα εγκαίνια της Σχολής έγιναν στις 3 Φεβρουαρίου 1920 και πρώτος Διευθυντής της υπήρξε ο Απόστολος της Γεωπονικής Ιδέας στον τόπο μας, ο Γεωπόνος Σπυρίδων Χασιώτης. Η εγκατάσταση της Σχολής έγινε στο Εθνικό Κτήμα Ρουφ, στην έκταση που καταλαμβάνει σήμερα το Πανεπιστήμιο στο Βοτανικό. Στο κτήριο αυτό στεγαζόταν και λειτουργούσε από το 1888 ένα από τα τρία Γεωργικά Σχολεία, τριετούς φοίτησης, του Κληροδοτήματος Τριανταφυλλίδη (ένα άλλο λειτουργούσε στην Τίρυνθα και ένα τρίτο στη Θεσσαλία).



Με την ίδρυση της Σχολής, η Ελλάδα απέκτησε το πρώτο Ανώτατο Εκπαιδευτικό Ίδρυμα στον τομέα της Γεωπονικής Επιστήμης και το τρίτο Α.Ε.Ι., από πλευράς αρχαιότητας, μετά το Εθνικό και Καποδιστριακό Πανεπιστήμιο Αθηνών και το Εθνικό Μετσόβιο Πολυτεχνείο.

Μετά από επίπονες προσπάθειες του Βάσου Κριμπά, θεμελιώνεται το 1948 το κεντρικό κτήριο της ΑΓΣΑ, με χρήματα του σχεδίου Marshall και ολοκληρώνεται το 1954, οπότε κατοχυρώνεται έτσι οριστικά η έδρα της Σχολής.

Από το 1945 άρχισε μια περίοδος μεγάλης ανάπτυξης της ΑΓΣΑ με την ενίσχυση του ανθρώπινου δυναμικού της και την εκλογή σε καθηγητικές έδρες επιστημόνων του διαμετρήματος του Σαρεγιάννη, του Ρουσσόπουλου και του

Ευελπίδη. Επίλεκτα στελέχη της Σχολής (Ισαακίδης, Κριμπάς, Ρουσόπουλος, Παπαδάκης) εκλέγονται τακτικά μέλη της Ακαδημίας Αθηνών.

Το 1947 η φοίτηση γίνεται πενταετής με εισαγωγή μαθημάτων ειδίκευσης στο 5ο έτος σπουδών. Αρχικά λειτουργούν τέσσερις ειδικότητες, οι οποίες από το ακαδημαϊκό έτος 1952-53, αυξάνονται σε πέντε.

Το 1953 παραχωρείται στη Σχολή το αγρόκτημα της Κωπαΐδας, έκτασης 1020 στρεμμάτων και το 1954 μεταβιβάζεται έκταση 430 στρεμμάτων στη θέση Γιαλού Σπάτων για εκπαίδευση και έρευνα, αλλά και πρότυπο-γεωργική εκμετάλλευση.



Από το 1920 μέχρι το 1959-60 η ΑΓΣΑ λειτουργεί στο πλαίσιο του Υπουργείου Γεωργίας, του οποίου αποτελεί αναπόσπαστο στοιχείο και βασικό εργαλείο στην άσκηση και εφαρμογή της αγροτικής πολιτικής, ενώ στο επιστημονικό της προσωπικό υφέρπει μια σύγκρουση εμπειριοκρατικής και επιστημονικής τάσης.

Από το 1960, όπου η Ελλάδα ξεφεύγει οριστικά πλέον από την κατηγορία των αγροτικών χωρών, η ΑΓΣΑ υπάγεται στο Υπουργείο Παιδείας και μεταβάλλεται σε ένα καθαρά ή κατά προτεραιότητα εκπαιδευτικό θεσμό. Τη δεκαετία του '60 αρχίζει βαθμιαία η οργάνωση και ο εξοπλισμός των Εργαστηρίων με την είσοδο μιας νέας γενιάς καθηγητών.

Στα Εργαστήρια των Κ. Νιαβή, Κ. Κριμπά, Π. Καλαϊσάκη, Β. Κουγέα κ.λ.π. μνήθηκαν και έκαναν τα πρώτα τους ερευνητικά βήματα πολλοί από τους σημερινούς Καθηγητές του Ιδρύματος.

Η ερευνητική δραστηριότητα επικεντρώθηκε αρχικά στη διάδοση βελτιωμένων βιολογικών υλικών φυτών και ζώων, τη βελτίωση της τεχνικής της καλλιέργειας και της εκτροφής των παραγωγικών ζώων, τις έγγειες βελτιώσεις, τη φυτοπροστασία, τη συντήρηση, μεταποίηση και διάθεση των γεωργικών προϊόντων κ.α.



Το έτος 1989 αποτελεί σταθμό στην εξέλιξη του Ιδρύματος, αφού η μέχρι τότε Α.Γ.Σ.Α. μετονομάζεται, με το Π.Δ. 377/1989, σε Γεωργικό Πανεπιστήμιο Αθηνών, ενώ παράλληλα ιδρύονται επτά ανεξάρτητα Τμήματα που εκτός του Γενικού Τμήματος, χορηγούν πτυχίο. Με το νόμο 1892/90 κυρώνεται το Π.Δ. 377/89 και το μέχρι τότε πτυχίο Γεωπονικών Σπουδών καθιερώνεται σε Πτυχίο Γεωπόνου. Τέλος, στις 20/6/95 (ΦΕΚ 130), το Γεωργικό Πανεπιστήμιο Αθηνών μετονομάζεται σε Γεωπονικό Πανεπιστήμιο Αθηνών.

Με το Π.Δ. 80/2013 (ΦΕΚ 119 Α'/28.05.2013) ιδρύθηκαν δύο Σχολές στο ΓΠΑ, η Σχολή Αγροτικής Παραγωγής, Υποδομών και Περιβάλλοντος και η Σχολή Τροφίμων, Βιοτεχνολογίας και Ανάπτυξης.



Σήμερα, σ' αυτό το χώρο των 250 στρεμμάτων, εντός του ιστορικού Ελαιώνα και στις παρυφές του Κεραμικού, έχει δημιουργηθεί ένας Πανεπιστημιακός κάμπος με 28 συγκροτήματα κτηρίων, με 42 καλά οργανωμένα και εξοπλισμένα Εργαστήρια, με 55 σύγχρονα αμφιθέατρα και αίθουσες διδασκαλίας, με πολύτιμες συλλογές φυτικού υλικού, βιβλιοθήκη, μουσείο, πειραματικές εγκαταστάσεις φυτών, παραγωγικών ζώων και υδρόβιων οργανισμών, πρότυπο γαλακτοκομείο, θερμοκήπια, γεωργικά μηχανήματα, μονάδα compost, φοιτητική εστία, και αίθουσες άθλησης και αναψυχής.

Κατά την πολύχρονη λειτουργία του, το Ανώτατο αυτό Γεωπονικό Ίδρυμα δε διέψευσε τις μεγάλες ελπίδες που στήριξε σ' αυτό η Πολιτεία για τη δημιουργία Ελληνικής Γεωπονικής Επιστήμης. Αποτέλεσε και αποτελεί τον κύριο μοχλό για τον εκσυγχρονισμό και ανάπτυξη της Ελληνικής Γεωργίας.



## 1.1. ΔΟΜΗ ΚΑΙ ΑΠΟΣΤΟΛΗ

Το Γεωπονικό Πανεπιστήμιο Αθηνών (ΓΠΑ) είναι Νομικό Πρόσωπο Δημοσίου Δικαίου, πλήρως αυτοδιοικούμενο. Εποπτεύεται και επιχορηγείται από το κράτος μέσω του Υπουργείου Παιδείας και Θρησκευμάτων. Λειτουργεί στο πλαίσιο του άρθρου 16 του ισχύοντος Συντάγματος και των νόμων που διέπουν την τριτοβάθμια εκπαίδευση της χώρας. Στο Γεωπονικό Πανεπιστήμιο Αθηνών λειτουργούν έξι Σχολές και δεκατρία Ακαδημαϊκά Τμήματα ως εξής:

Σχολή Επιστημών των Φυτών

- Τμήμα Επιστήμης Φυτικής Παραγωγής
- Τμήμα Δασολογίας και Διαχείρισης Φυσικού Περιβάλλοντος

Σχολή Επιστημών των Ζώων

- Τμήμα Επιστήμης Ζωικής Παραγωγής
- Τμήμα Υδροβιολογίας και Υδατοκαλλιεργειών\*

Σχολή Περιβάλλοντος και Γεωργικής Μηχανικής

- Τμήμα Αξιοποίησης Φυσικών Πόρων και Γεωργικής Μηχανικής
- Τμήμα Πληροφορικής στη Γεωργία και το Περιβάλλον\*

Σχολή Επιστημών Τροφίμων και Διατροφής

- Τμήμα Επιστήμης Τροφίμων και Διατροφής του Ανθρώπου
- Τμήμα Διαιτολογίας και Ποιότητας Ζωής\*

Σχολή Εφαρμοσμένης Βιολογίας και Βιοτεχνολογίας

- Τμήμα Βιοτεχνολογίας

Σχολή Εφαρμοσμένων Οικονομικών και Κοινωνικών Επιστημών

- Τμήμα Αγροτικής Οικονομίας και Ανάπτυξης
- Τμήμα Περιφερειακής και Οικονομικής Ανάπτυξης
- Τμήμα Διοίκησης Γεωργικών Επιχειρήσεων και Συστημάτων Εφοδιασμού
- Τμήμα Πολιτισμού και Αγροτικού Τουρισμού\*

\* Έναρξη εκπαιδευτικής λειτουργίας με απόφαση Συγκλήτου, όχι νωρίτερα από το ακαδημαϊκό έτος 2020-2021

Το ΓΠΑ παρέχει γεωπονική εκπαίδευση καθώς και εκπαίδευση εφαρμοσμένων οικονομικών και κοινωνικών επιστημών σε προπτυχιακό και μεταπτυχιακό επίπεδο, η οποία καλύπτει όλους τους τομείς της γεωργικής και συναφούς οικονομικής δραστηριότητας.

Ως έμβλημά του έχει τη Θεά Δήμητρα, Θεά της Γεωργίας και προστάτιδα της γης. Έχει ως μέτρο τον άνθρωπο και κύριες παραμέτρους την ποιότητα της ζωής,

την προστασία του περιβάλλοντος και τη διαφύλαξη των δημοκρατικών δικαιωμάτων και κατακτήσεων.

## 1.2. ΠΡΟΠΤΥΧΙΑΚΕΣ ΣΠΟΥΔΕΣ

Βασικό άξονα της δομής και του περιεχομένου των προπτυχιακών σπουδών του ΓΠΑ αποτελεί η διατήρηση και η ενίσχυση της ποιότητάς τους καθώς και η ανταπόκριση στις σύγχρονες απαιτήσεις, σε εκπλήρωση της στρατηγικής επιλογής του Ιδρύματος, που δεν είναι άλλη από τη χορήγηση διπλωμάτων στη βάση ενιαίου και ολοκληρωμένου γνωστικού αντικειμένου, ικανών να εξασφαλίσουν:

- την επιστημονική και επαγγελματική επάρκεια των αποφοίτων,
- τις θεωρητικές και εφαρμοσμένες γνώσεις που απαιτούν οι ανάγκες της άσκησης ειδικών επαγγελματικών υποχρεώσεων και
- τις προϋποθέσεις για δημιουργική πορεία στον Ερευνητικό Ακαδημαϊκό χώρο.

Τα προγράμματα σπουδών υποστηρίζονται από την έρευνα, η οποία είναι άρρηκτα συνδεδεμένη με τη διδασκαλία.

## 1.3. ΜΕΤΑΠΤΥΧΙΑΚΕΣ ΣΠΟΥΔΕΣ

Το ΓΠΑ προσφέρει Προγράμματα Μεταπτυχιακών Σπουδών τα οποία αποσκοπούν στην εξειδικευμένη εκπαίδευση στις επιστήμες που αφορούν σε τομείς των γεωπονικών και θετικών επιστημών και τη διεξαγωγή και εφαρμοσμένης έρευνας.

Η μεταπτυχιακή σπουδή στο ΓΠΑ παράγει νέα γνώση, εκπαιδεύει, θέτει προβληματισμούς προτείνει λύσεις και αναδεικνύει δυνατότητες επιστημονικής ανάπτυξης. Επιπλέον καταρτίζει εξειδικευμένους επιστήμονες ικανούς να σχεδιάζουν και να διαχειρίζονται παρεμβάσεις στους τομείς ενδιαφέροντος και να προτείνουν λύσεις για καινοτομία και ανάπτυξη.

Σήμερα λειτουργούν στο ΓΠΑ συνολικά 13 Προγράμματα Μεταπτυχιακών Σπουδών (ΠΜΣ) εκ των οποίων τα 9 είναι Μονοτμηματικά και τα 4 Διατμηματικά.

Όλα τα Μεταπτυχιακά Προγράμματα Σπουδών (ΠΜΣ) περιλαμβάνουν:

- υποχρεωτική παρακολούθηση και επιτυχή εξέταση μαθημάτων
- εκπόνηση, συγγραφή και δημόσια υποστήριξη μεταπτυχιακής μελέτης και
- παρακολούθηση σεμιναρίων σε αρκετές περιπτώσεις, στα οποία συμμετέχουν ως εκπαιδευτές – ομιλητές Καθηγητές εκτός του Πανεπιστημίου ή στελέχη παραγωγικών φορέων.

#### 1.4. ΕΡΕΥΝΑ

Η έρευνα, ως το σύνολο των δραστηριοτήτων που δημιουργούν γνώση, αποτελεί δικαίωμα που ασκείται στο ΓΠΑ, σε συνθήκες ακαδημαϊκής ελευθερίας. Το Πανεπιστήμιο υποστηρίζει με κάθε τρόπο την παραγωγή νέας γνώσης, βασικής και εφαρμοσμένης, επικεντρώνοντας το ενδιαφέρον του στην ποιότητα και την πρωτοτυπία του ερευνητικού έργου.



Στην ιστοσελίδα του Υπουργείου Παιδείας, Έρευνας και Θρησκευμάτων (<http://excellence.minedu.gov.gr>), φιλοξενούνται οι δράσεις αριστείας, που πραγματοποιήθηκαν από τα μέλη Δ.Ε.Π. του Γεωπονικού Πανεπιστημίου Αθηνών. Απόδειξη των παραπάνω αποτελούν οι πολυάριθμες δημοσιεύσεις στα εγκυρότερα διεθνή επιστημονικά περιοδικά και ο πολλαπλός αριθμός ετεροαναφορών, που κατατάσσουν το ΓΠΑ στις πρώτες θέσεις των Α.Ε.Ι. στην Ελλάδα. Η μεγάλη εισροή ανταγωνιστικών ερευνητικών προγραμμάτων, κατατάσσει το Ίδρυμα σε περίοπτη θέση και παρέχει επιπλέον οικονομικούς πόρους για την ενίσχυση των υποδομών. Το 2016 το ΓΠΑ ανέβηκε στην 25η θέση της ευρωπαϊκής κατάταξης, από την 38η που ήταν το 2015 και στην 76η θέση της παγκόσμιας κατάταξης, από την 102η θέση που ήταν το 2015. Η κατάταξη γίνεται με την χρήση του δείκτη NTU ο οποίος μετρά την ερευνητική δραστηριότητα των Πανεπιστημίων. Περισσότερες πληροφορίες παρέχονται στον παρακάτω σύνδεσμο (ιστοσελίδα):

<http://nturanking.lis.ntu.edu.tw/DataPage/continents.aspx?query=Agricultural&continent=Europe&y=2016>.

## 2. ΟΡΓΑΝΑ ΔΙΟΙΚΗΣΗΣ & ΛΕΙΤΟΥΡΓΙΑΣ ΤΟΥ ΓΠΑ

Όργανα διοίκησης και λειτουργίας του ΓΠΑ αποτελούν: α) το Συμβούλιο Διοίκησης, β) η Σύγκλητος, γ) ο Πρύτανης, δ) οι Αντιπρυτάνεις και ε) ο Εκτελεστικός Διευθυντής (άρθρο 7, του Ν.4957/ΦΕΚ 141Α/21 Ιουλίου 2022).

### 2.1. ΣΥΜΒΟΥΛΙΟ ΔΙΟΙΚΗΣΗΣ (Σ.Δ.)

Σύμφωνα με το άρθρο 8, του Ν.4957/2022, το Συμβούλιο Διοίκησης (Σ.Δ.) αποτελείται από έντεκα (11) μέλη, εκ των οποίων έξι (6) είναι εσωτερικά και εκλέγονται σύμφωνα με το άρθρο 9 και πέντε (5) μέλη είναι εξωτερικά και αναδεικνύονται σύμφωνα με το άρθρο 10 του ίδιου νόμου. Η θητεία των μελών του Σ.Δ. είναι τετραετής.



### 2.2. ΣΥΓΚΛΗΤΟΣ

Σύμφωνα με το άρθρο 14 του άρθρο 16του Ν.4957/2022, η Σύγκλητος αποτελείται από:

- τον Πρύτανη,
- τους Κοσμήτορες των Σχολών,
- τους Προέδρους των Τμημάτων,
- έναν (1) εκπρόσωπο από κάθε κατηγορία μελών Ε.Ε.Π., Ε.Δ.Ι.Π. και Ε.Τ.Ε.Π. του Ιδρύματος και
- εκπροσώπους των φοιτητών.



### **2.3. ΠΡΥΤΑΝΗΣ – ΑΝΤΙΠΡΥΤΑΝΕΙΣ**

Σύμφωνα με τα άρθρα 11 και 12 του Ν.4957/2022, Πρύτανης του Ανώτατου Εκπαιδευτικού Ιδρύματος (Α.Ε.Ι.) αναδεικνύεται ένας (1) εκ των εσωτερικών μελών του Συμβουλίου Διοίκησης (Σ.Δ.).

Οι Αντιπρυτάνεις έχουν θητεία παράλληλη με αυτήν του Πρύτανη και ορίζονται με απόφαση του Συμβουλίου Διοίκησης (Σ.Δ.).

### **2.4. ΕΙΔΙΚΟ ΤΑΜΕΙΟ**

Το Ειδικό Ταμείο αποτελεί αυτοτελές Νομικό Πρόσωπο Δημοσίου Δικαίου και έχει ως σκοπό την οικονομική εξυπηρέτηση του Γεωπονικού πανεπιστημίου Αθηνών και τη διαχείριση των πάσης φύσεως πόρων που παρέχονται σε αυτό. Η σύνθεση του Ειδικού Ταμείου αναφέρεται αναλυτικά στο ΦΕΚ 467/6-9-16 τ. Υ.Ο.Δ.Δ.

### **2.5. ΕΙΔΙΚΟΣ ΛΟΓΑΡΙΑΣΜΟΣ ΚΟΝΔΥΛΙΩΝ ΈΡΕΥΝΑΣ**

Ο Ειδικός Λογαριασμός Κονδυλίων Έρευνας (ΕΛΚΕ) είναι υπεύθυνος για την διαχείριση και αξιοποίηση των κονδυλίων επιστημονικής έρευνας, εκπαίδευσης, κατάρτισης, τεχνολογικής ανάπτυξης και καινοτομίας, καθώς και παροχής συναφών υπηρεσιών, προς επίτευξη του σκοπού του.

Σκοπός του ΕΛΚΕ είναι η διαχείριση και διάθεση κονδυλίων που προέρχονται από οποιαδήποτε πηγή, καθώς και των ιδίων πόρων του και προορίζονται για την κάλυψη δαπανών, οποιουδήποτε είδους, που είναι απαραίτητες για τις ανάγκες εκτέλεσης έργων ερευνητικών, εκπαιδευτικών, επιμορφωτικών, αναπτυξιακών, καθώς και έργων συνεχιζόμενης κατάρτισης, σεμιναρίων και συνεδρίων, παροχής επιστημονικών, τεχνολογικών και καλλιτεχνικών υπηρεσιών, εκπόνησης ειδικών και κλινικών μελετών, εκτέλεσης δοκιμών, μετρήσεων, εργαστηριακών εξετάσεων και αναλύσεων, παροχής γνωμοδοτήσεων, σύνταξης προδιαγραφών για λογαριασμό τρίτων, διαμόρφωσης και εκτέλεσης επιστημονικών, ερευνητικών, πολιτιστικών και αναπτυξιακών προγραμμάτων ως και άλλων συναφών υπηρεσιών, προς όφελος του ΑΕΙ σε βάρος πιστώσεων του προϋπολογισμού του ΕΛΚΕ.



## 2.6. ΕΤΑΙΡΕΙΑ ΑΞΙΟΠΟΙΗΣΗΣ ΚΑΙ ΔΙΑΧΕΙΡΙΣΗΣ ΠΕΡΙΟΥΣΙΑΣ ΓΠΑ

Η Εταιρεία Αξιοποίησης και Διαχείρισης της Περιουσίας του Γεωπονικού Πανεπιστημίου είναι Νομικό Πρόσωπο Ιδιωτικού Δικαίου, αρμόδιο για την αξιοποίηση και διαχείριση της περιουσίας του Πανεπιστημίου που έχει παραδοθεί σε αυτήν. Η Εταιρεία διοικείται από επταμελές Διοικητικό Συμβούλιο (Πρόεδρο, Αντιπρόεδρο, Διευθύνοντα και τέσσερα μέλη) που εκλέγεται από τη Σύγκλητο του Πανεπιστημίου η οποία αποτελεί τη Γενική Συνέλευση της Εταιρείας και η οποία συνεδριάζει ειδικά για το σκοπό αυτό σε τακτική συνεδρίαση. Η θητεία των μελών του Διοικητικού Συμβουλίου είναι τετραετής.

### 3. ΟΡΓΑΝΑ ΔΙΟΙΚΗΣΗΣ ΤΗΣ ΣΧΟΛΗΣ

#### 3.1. ΚΟΣΜΗΤΟΡΑΣ

Κοσμήτορας εκλέγεται από το Συμβούλιο Διοίκησης του Ιδρύματος μέλος ΔΕΠ πρώτης βαθμίδας ή αναπληρωτής καθηγητής, πλήρους απασχόλησης, της οικείας Σχολής για θητεία τριών (3) ακαδημαϊκών ετών. Επιτρέπεται η εκλογή Κοσμήτορα για δεύτερη συνεχόμενη θητεία και έως δύο θητείες συνολικά. Η διαδικασία ανάδειξης του Κοσμήτορα καθορίζονται με το αρθρ. 24 του Ν.4957/2022.

#### 3.2. ΚΟΣΜΗΤΕΙΑ

Η Κοσμητεία αποτελείται από:

- τον Κοσμήτορα της Σχολής,
- τους Προέδρους των Τμημάτων,
- τους εκπροσώπους των φοιτητών
- τρεις (3) εκπροσώπους, έναν (1) ανά κατηγορία εκ των μελών Ε.Ε.Π., Ε.Δ.Ι.Π. και Ε.Τ.Ε.Π. της Σχολής, οι οποίοι εκλέγονται, μαζί με τους αναπληρωματικούς τους, για διετή θητεία, με δυνατότητα επανεκλογής, από ενιαίο ψηφοδέλτιο ανά κατηγορία, με άμεση, μυστική και καθολική ψηφοφορία των μελών της οικείας κατηγορίας προσωπικού της Σχολής.

#### 3.3 ΓΕΝΙΚΗ ΣΥΝΕΛΕΥΣΗ ΤΗΣ ΣΧΟΛΗΣ

Η Γενική Συνέλευση της Σχολής αποτελείται από τον Κοσμήτορα της Σχολής, ως Πρόεδρο, τα μέλη ΔΕΠ της Σχολής, έναν (1) εκπρόσωπο του Ειδικού Εκπαιδευτικού Προσωπικού (Ε.Ε.Π.), έναν (1) εκπρόσωπο του Ειδικού Διδακτικού Προσωπικού (Ε.Δ.Ι.Π.), έναν (1) εκπρόσωπο του Ειδικού Τεχνικού Εργαστηριακού Προσωπικού (Ε.Τ.Ε.Π.) με διετή θητεία και τους εκπροσώπους των φοιτητών. Η Γενική Συνέλευση της Σχολής έχει όσες αρμοδιότητες της αναθέτει ο νόμος, ο Οργανισμός και ο Εσωτερικός Κανονισμός, καθώς και εκείνες που δεν ανατίθενται σε άλλα όργανα της Σχολής.



## 4. ΟΡΓΑΝΑ ΔΙΟΙΚΗΣΗΣ ΤΜΗΜΑΤΟΣ ΚΑΙ ΤΟΜΕΑ

### 4.1. ΣΥΝΕΛΕΥΣΗ ΤΟΥ ΤΜΗΜΑΤΟΣ

Η Συνέλευση του Τμήματος σύμφωνα με το άρθρο 29 του Ν.4957/2022, αποτελείται από τον Πρόεδρο του Τμήματος ως Πρόεδρο, τα μέλη ΔΕΠ του Τμήματος, έναν (1) εκπρόσωπο, ανά κατηγορία, των μελών του Ειδικού Εκπαιδευτικού Προσωπικού (Ε.Ε.Π.), των μελών του Εργαστηριακού Διδακτικού Προσωπικού (Ε.Δ.Ι.Π.) και των μελών του Ειδικού Τεχνικού Εργαστηριακού Προσωπικού (Ε.Τ.Ε.Π.), εφόσον υπάρχουν. Οι διατάξεις του ίδιου άρθρου καθορίζουν και τις αρμοδιότητές της.

### 4.2. ΔΙΟΙΚΗΤΙΚΟ ΣΥΜΒΟΥΛΙΟ

Το Διοικητικό Συμβούλιο λειτουργεί σε Τμήματα με δύο ή περισσότερους Τομείς. Στα Τμήματα που δε λειτουργεί Διοικητικό Συμβούλιο τις αρμοδιότητες ασκεί η Συνέλευση του Τμήματος.

Η σύσταση και οι αρμοδιότητές του Διοικητικού Συμβουλίου καθορίζονται από το άρθρο 31 του Ν.4957/2022.

### 4.3. ΠΡΟΕΔΡΟΣ ΤΟΥ ΤΜΗΜΑΤΟΣ

Πρόεδρος και Αναπληρωτής Πρόεδρος Τμήματος εκλέγονται πλήρους απασχόλησης μέλη ΔΕΠ πρώτης βαθμίδας ή αναπληρωτής καθηγητής του οικείου Τμήματος για θητεία δύο (2) ετών.

Οι αρμοδιότητές του Προέδρου προβλέπονται από τις διατάξεις του άρθρου 32 του Ν.4957/2022.

### 4.4. ΓΕΝΙΚΗ ΣΥΝΕΛΕΥΣΗ ΤΟΥ ΤΟΜΕΑ

Γενικά, η Γενική Συνέλευση ενός Τομέα απαρτίζεται από:

- τον Διευθυντή του Τομέα,
- τα μέλη ΔΕΠ του Τομέα,
- τους εκπροσώπους των φοιτητών και
- τρεις (3) εκπροσώπους, έναν (1) ανά κατηγορία εκ των μελών Ε.Ε.Π., Ε.Δ.Ι.Π. και Ε.Τ.Ε.Π. του Τμήματος

και έχει τις αρμοδιότητες που προβλέπονται στο άρθρο 35 του Ν.4957/2022.

Στο Τμήμα ΠΟΑ, λόγω του νεοσύστατου, δεν υφίσταται επί της παρούσης διάρθρωση σε Τομείς και δεν υφίσταται στελέχωση σε μέλη Ε.Ε.Π., Ε.Δ.Ι.Π. και Ε.Τ.Ε.Π..

#### **4.5. ΔΙΕΥΘΥΝΤΗΣ ΤΟΜΕΑ**

Γενικά, Διευθυντής Τομέα εκλέγεται πλήρους απασχόλησης μέλος ΔΕΠ μέχρι και τη βαθμίδα του επίκουρου καθηγητή του οικείου Τομέα για θητεία ενός (1) έτους.

Οι αρμοδιότητές του καθορίζονται από το άρθρο 37 του Ν.4957/2022.

#### **4.6. ΔΙΕΥΘΥΝΤΗΣ ΕΡΓΑΣΤΗΡΙΟΥ**

Κάθε Εργαστήριο (ή Κλινική) διευθύνεται από μέλος ΔΕΠ, αντίστοιχου γνωστικού αντικειμένου, ο οποίος ανήκει στην ακαδημαϊκή μονάδα (Τομέα, Τμήμα ή Σχολή), στην οποία ανήκει το Εργαστήριο ή η Κλινική. Η θητεία του Διευθυντή είναι τριών (3) ετών.

Είναι δυνατή η εκλογή του ίδιου προσώπου ως Διευθυντή για περισσότερες από μία θητείες.

Οι αρμοδιότητές του καθορίζονται σύμφωνα με τις διατάξεις του 48 του Ν.4957/2022.

## 5. ΤΜΗΜΑ ΠΕΡΙΦΕΡΕΙΑΚΗΣ ΚΑΙ ΟΙΚΟΝΟΜΙΚΗΣ ΑΝΑΠΤΥΞΗΣ (ΠΟΑ)

### 5.1. ΣΥΝΤΟΜΑ ΙΣΤΟΡΙΚΑ ΣΤΟΙΧΕΙΑ

Το Τμήμα Περιφερειακής και Οικονομικής Ανάπτυξης (ΠΟΑ) ανήκει στη Σχολή Εφαρμοσμένων Οικονομικών και Κοινωνικών Επιστημών, του Γεωπονικού Πανεπιστημίου Αθηνών (ΓΠΑ). Το Γεωπονικό Πανεπιστήμιο ιδρύθηκε το 1920 υπό την ονομασία Ανωτάτη Γεωπονική Σχολή Αθηνών (Α.Γ.Σ.Α.) και είναι το πρώτο Ανώτατο Εκπαιδευτικό Ίδρυμα στον τομέα της Γεωπονίας και το τρίτο από πλευράς αρχαιότητας, μετά το Εθνικό και Καποδιστριακό Πανεπιστήμιο Αθηνών και το Εθνικό Μετσόβιο Πολυτεχνείο.

Το Τμήμα ΠΟΑ είναι ένα από τα πιο πρόσφατα ιδρυθέντα Τμήματα του ΓΠΑ, καθώς λειτουργεί σε σύγχρονες και επαρκείς εγκαταστάσεις στην πόλη της Αμφισσας.



Το Τμήμα ΠΟΑ λειτουργήσε πρώτη φορά το ακαδημαϊκό έτος 2019-2020, ενσωμάτωσε τα πρώτα του μέλη ΔΕΠ το 2021 και συγκρότησε αυτοδύναμη Γενική Συνέλευση το έτος 2022, με πρόεδρο την Αναπληρώτρια Καθηγήτρια Μαρίνα-Σελήνη Κατσαϊτη.

### 5.2. ΑΠΟΣΤΟΛΗ ΚΑΙ ΣΤΟΧΟΙ

Το Τμήμα Περιφερειακής και Οικονομικής Ανάπτυξης (ΠΟΑ) αποσκοπεί στη δημιουργία άρτια καταρτισμένων οικονομολόγων εξειδικευμένων στην περιφερειακή επιστήμη (Περιφερειολόγων), ικανών να εφαρμόζουν τις αρχές της οικονομικής και της περιφερειακής επιστήμης σε θέματα που σχετίζονται με την μελέτη, οργάνωση, διαχείριση και σχεδιασμό του χώρου και της γης και των

οικονομικών φαινομένων που συντελούνται στο χώρο και προάγουν την οικονομική και περιφερειακή ανάπτυξη.

Ειδικότερα, σκοπός του Τμήματος ΠΟΑ είναι να προσφέρει ολοκληρωμένες και υψηλού επιπέδου σπουδές στην οικονομική επιστήμη, με επιπλέον εξειδίκευση στο ρόλο του χώρου και της γης στην οικονομική δραστηριότητα και ανάπτυξη, προσδίδοντας επιπλέον την ιδιότητα του Περιφερειολόγου στους φοιτητές του. Το Τμήμα Περιφερειακής και Οικονομικής Ανάπτυξης (ΠΟΑ) αποσκοπεί να αποκτήσει ο απόφοιτος του τμήματος τα εφόδια που θα του επιτρέψουν να επιδιώξει μια επιτυχή επαγγελματική καριέρα οικονομολόγου, αλλά και τα εφόδια που θα του επιτρέψουν να συνεχίσει επιτυχώς τις σπουδές του, σε επίπεδο μεταπτυχιακού και διδακτορικού διπλώματος, και να αξιώσει μία επιτυχημένη διαδρομή στην επιστημονική έρευνα.



### 5.3. ΕΠΙΣΤΗΜΟΝΙΚΟ ΑΝΤΙΚΕΙΜΕΝΟ

Το επιστημονικό αντικείμενο του Τμήματος είναι σαφώς διεπιστημονικό, όπως δηλώνεται ρητά και στην ονομασία του, συντιθέμενο από του κλάδους και επιστημονικά πεδία των οικονομικών επιστημών και της περιφερειακής επιστήμης που συνεισφέρουν διαχρονικά στην Περιφερειακή και Οικονομική Ανάπτυξη, όπως:

- η Οικονομική καθώς και οι τομεακές και χωρικές της εξειδικεύσεις της (Περιφερειακή και Αστική Οικονομική, Αγροτική Οικονομική και Οικονομικά της Ενέργειας, Οικονομική του Περιβάλλοντος και των Φυσικών Πόρων),
- η Περιφερειακή Επιστήμη,
- ο Τουρισμός και η Τουριστική Ανάπτυξη,
- η Γεωγραφία και η Οικονομική Γεωγραφία,
- η Χωροταξία και οι επιστήμες του χώρου,
- η Κοινωνιολογία και οι συναφείς επιστήμες,
- η Διοικητική Επιστήμη,

- τα Μαθηματικά και η Στατιστική,
- η Επιστήμη της Πληροφορίας και των Υπολογιστών, κ.ά.

#### 5.4. ΔΟΜΗ ΤΟΥ ΤΜΗΜΑΤΟΣ

Επί του παρόντος, το έχει Τμήμα έχει ενιαία δομή, η οποία οδηγεί αντίστοιχα και στην απόκτηση ενιαίου πτυχίου.

Το Τμήμα στελεχώνεται από δέκα (10) μέλη ΔΕΠ :

- έναν (1) στη βαθμίδα του Καθηγητή
- δύο (2) στη βαθμίδα του Αναπληρωτή Καθηγητή
- τρεις (3) στη βαθμίδα του Επίκουρου Καθηγητή και
- τέσσερις (4) στη βαθμίδα του Λέκτορα,

επικουρούμενους από

- Εντεταλμένους διδασκαλίας.

Το τμήμα επίσης στελεχώνεται από πέντε (5) άτομα διοικητικό προσωπικό και από συμβασιούχο βοηθητικό προσωπικό.

Τέλος, στο τμήμα διεξάγουν έρευνα έξι (6) μεταδιδακτορικοί ερευνητές και έντεκα (1) υποψήφιος διδάκτορες.

#### 5.5. ΕΠΑΓΓΕΛΜΑΤΙΚΑ ΔΙΚΑΙΩΜΑΤΑ ΑΠΟΦΟΙΤΩΝ

Οι απόφοιτοι του Τμήματος Περιφερειακής και Οικονομικής Ανάπτυξης (ΠΟΑ) έχουν το δικαίωμα να εγγραφούν στο Οικονομικό Επιμελητήριο της Ελλάδας (ΟΕΕ) και να αποκτήσουν πλήρη επαγγελματικά δικαιώματα οικονομολόγου.

Ως οικονομολόγοι, έχουν δυνατότητες επαγγελματικής απασχόλησης στον ιδιωτικό και στο δημόσιο τομέα. Επιπλέον, η εξειδίκευση του Περιφερειολόγου που αποκτούν, παρέχει το δικαίωμα συμμετοχής σε προκηρύξεις ειδικών θέσεων Περιφερειολόγων στην Τοπική Αυτοδιοίκηση και στο Δημόσιο Τομέα.

Στον ιδιωτικό τομέα, οι πτυχιούχοι του Τμήματος ΠΟΑ μπορούν ενδεικτικά (μεταξύ άλλων) να απασχοληθούν ως:

- ανεξάρτητοι μελετητές,
- στελέχη γραφείων μελετών σε θέματα περιφερειακής, τοπικής και κλαδικής ανάπτυξης,
- αυτοαπασχολούμενοι, με αντικείμενο την παροχή συμβουλών σε οικονομικά θέματα, θέματα επενδύσεων, λογιστικά, τουρισμού, κ.λπ.,
- οικονομολόγοι σε ιδιωτικές επιχειρήσεις, οικονομικά στελέχη, κ.λπ.
- οικονομολόγοι, αναπτυξιολόγοι, περιφερειολόγοι, σε μεγάλους διεθνείς οργανισμούς.

Στο δημόσιο τομέα, οι πτυχιούχοι του ΠΟΑ μπορούν ενδεικτικά να απασχοληθούν ως:

- εξειδικευμένοι υπάλληλοι ή υπάλληλοι σε θέσεις ευθύνης,
- στελέχη της Τοπικής Αυτοδιοίκησης (Πρωτοβάθμιας και Νομαρχιακής),
- στελέχη της Περιφερειακής Διοίκησης,
- στελέχη της Κεντρικής Διοίκησης,
- στελέχη Δημοσίων Επιχειρήσεων και Οργανισμών,

σε αντικείμενα σχετικά με την ανάπτυξη, τον προγραμματισμό και την πολιτική της Ευρωπαϊκής Ένωσης.

Επίσης, έχουν τη δυνατότητα (έπειτα από απόκτηση τίτλου πιστοποίησης παιδαγωγικής ή διδακτικής επάρκειας) να απασχοληθούν ως καθηγητές πολιτικής οικονομίας στη δευτεροβάθμια εκπαίδευση και για τη διδασκαλία μαθημάτων σχετικά με τα αντικείμενα Οικονομικής και Περιφερειακής Επιστήμης στη Μέση και την Τεχνική Εκπαίδευση.

Τέλος, η ολοκλήρωση του προπτυχιακού και μεταπτυχιακού κύκλου σπουδών του τμήματος ΠΟΑ ανοίγει ορίζοντες διεκδίκησης θέσεων εργασίας στο χώρο της Ευρωπαϊκής Ένωσης και των διεθνών οργανισμών που έχουν ως αντικείμενο θέματα ανάπτυξης σε διεθνές, εθνικό, περιφερειακό ή κλαδικό επίπεδο

## 6. Α' ΚΥΚΛΟΣ ΣΠΟΥΔΩΝ: ΠΡΟΠΤΥΧΙΑΚΕΣ ΣΠΟΥΔΕΣ

### 6.1. ΦΟΙΤΗΤΙΚΗ ΙΔΙΟΤΗΤΑ

Η εισαγωγή στα προπτυχιακά προγράμματα σπουδών (Α' κύκλου) του Γεωπονικού Πανεπιστημίου Αθηνών καθορίζεται αποκλειστικά από την κείμενη νομοθεσία και τις εγκυκλίους που εκδίδει το Υπουργείο Παιδείας και Θρησκευμάτων (Υ.ΠΑΙ.Θ.).

Η φοιτητική ιδιότητα αποκτάται με την εγγραφή και την προσκόμιση των απαραίτητων δικαιολογητικών στις γραμματείες των Τμημάτων.

Είναι δυνατό να ανασταλεί η φοίτηση με αίτηση του ενδιαφερόμενου προς το αντίστοιχο Τμήμα για όσο εξάμηνα συνεχόμενα ή μη επιθυμούν και πάντως όχι περισσότερα από τον ελάχιστο αριθμό εξαμήνων που απαιτούνται για τη λήξη του πτυχίου.

Κατά τη διάρκεια της αναστολής της φοίτησης, αίρεται η φοιτητική ιδιότητα και όλα τα δικαιώματα που πηγάζουν από αυτή.

### 6.2. ΔΙΑΡΘΡΩΣΗ ΚΑΙ ΔΙΑΡΚΕΙΑ ΣΠΟΥΔΩΝ

Η διάρκεια των σπουδών Τμήμα ΠΟΑ του ΓΠΑ είναι τετραετής (οκτώ εξάμηνα). Το ακαδημαϊκό έτος είναι δομημένο σε εξάμηνα, Χειμερινά και Εαρινά.

Οι ημερομηνίες έναρξης και λήξης του εξαμήνου ορίζονται από τη Σύγκλητο του Πανεπιστημίου.

Κάθε εξάμηνο σπουδών έχει διάρκεια σπουδών δεκαοκτώ (18) εβδομάδων, εκ των οποίων τουλάχιστον οι δεκατρείς (13) διατίθενται για εκπαιδευτικό έργο.

Τα μέλη ΔΕΠ έχουν υποχρέωση κάλυψης της διδακτέας ύλης, σύμφωνα με το αναλυτικό περιεχόμενο του κάθε μαθήματος, εντός των προβλεπόμενων δεκατριών εβδομάδων.

Από τα οκτώ συνολικά Εξάμηνα τα τέσσερα (1ο, 3ο, 5ο, 7ο) είναι τα Χειμερινά και τα υπόλοιπα τέσσερα (2ο, 4ο, 6ο, 8ο) είναι τα Εαρινά. Η αλληλουχία των μαθημάτων, μέσα στα χρονικά πλαίσια που αναφέρθηκαν, προϋποθέτει την κανονική συμμετοχή του φοιτητή στην εκπαιδευτική διαδικασία για την ολοκλήρωση των σπουδών και τη λήψη του πτυχίου του μέσα σε τέσσερα (4) χρόνια από την εισαγωγή του στο ΓΠΑ Τα προγράμματα αυτά αποτελούν τα πρότυπα προγράμματα σπουδών και δείχνουν το σύνολο των εκπαιδευτικών υποχρεώσεων του φοιτητή για την ολοκλήρωση των σπουδών του και την απόκτηση πτυχίου.



### **6.3. ΕΓΓΡΑΦΗ, ΔΗΛΩΣΗ ΜΑΘΗΜΑΤΩΝ, ΕΠΙΛΟΓΗ**

Η εγγραφή των εισαγόμενων προπτυχιακών φοιτητών γίνεται ηλεκτρονικά μέσω της ιστοσελίδας <https://eregister.it.minedu.gov.gr>, του Υπουργείου Παιδείας και Θρησκευμάτων (Υ.ΠΑΙ.Θ.), υποβάλλοντας την ηλεκτρονική αίτηση εγγραφής τους και των δικαιολογητικών που προβλέπει ο νόμος, εντός των προθεσμιών που προσδιορίζει το Υ.ΠΑΙ.Θ.

Η ολοκλήρωση της εγγραφής πραγματοποιείται με τον έλεγχο των δικαιολογητικών από τη Γραμματεία του Τμήματος. Κάθε νέο-εγγραφόμενος με ηλεκτρονική αίτηση αποκτά μέσω της ιστοσελίδας του Υ.ΠΑΙ.Θ. την ακαδημαϊκή του ταυτότητα.

Μετά το πέρας κάθε εξαμήνου, ο φοιτητής είναι υποχρεωμένος με ηλεκτρονική αίτηση στην ιστοσελίδα του Πανεπιστημίου (<https://estudent.aua.gr>) να εγγράφεται στο επόμενο εξάμηνο και να δηλώνει τα μαθήματα που επιθυμεί να εξεταστεί.

Η περίοδος εγγραφής για τα χειμερινά εξάμηνα κυμαίνεται συνήθως μεταξύ 1ης Σεπτεμβρίου και 15 Οκτωβρίου και για τα εαρινά μεταξύ 10-25 Ιανουαρίου.

Οι φοιτητές υποχρεούνται να δηλώσουν τα μαθήματα επιλογής των εξαμήνων. Η δήλωση γίνεται ταυτόχρονα με την εγγραφή των φοιτητών στα εξάμηνα. Το δικαίωμα επιλογής και δωρεάν προμήθειας διδακτικών συγγραμμάτων ασκείται από τους προπτυχιακούς φοιτητές των Πανεπιστημίων μέσω του πληροφοριακού συστήματος “ΕΥΔΟΞΟΣ” (<http://eudoxus.gr>) του Υ.ΠΑΙ.Θ. κάνοντας χρήση του ίδιου κωδικού πρόσβασης που τους δίδεται από το Πανεπιστήμιο.

Περισσότερες πληροφορίες περιέχονται στην ιστοσελίδα:

<http://www2.aua.gr/el/info/sygggrammata>.

### **6.4. ΠΡΟΓΡΑΜΜΑ ΣΠΟΥΔΩΝ ΤΜΗΜΑΤΟΣ ΠΕΡΙΦΕΡΕΙΑΚΗΣ ΚΑΙ ΟΙΚΟΝΟΜΙΚΗΣ ΑΝΑΠΤΥΞΗΣ**

#### **6.4.1. ΕΙΣΑΓΩΓΙΚΑ ΣΤΟΙΧΕΙΑ**

Οι στόχοι του ΠΠΣ είναι προσανατολισμένοι στην υποστήριξη του γενικού σκοπού του ΓΠΑ, ο οποίος συνίσταται στην:

- παροχή ανώτατης Παιδείας
- προαγωγή των επιστημών και της τεχνολογίας
- την ουσιαστική εκπαίδευση των φοιτητών σε προπτυχιακό και μεταπτυχιακό επίπεδο

και (δίχως να εξαντλούνται) αφορούν την:

- παροχή ολοκληρωμένων και υψηλού επιπέδου σπουδών στην οικονομική επιστήμη, με επιπλέον εξειδίκευση στο ρόλο του χώρου και της γης στην οικονομική δραστηριότητα και ανάπτυξη.
- σύνδεση παρεχόμενων γνώσεων με την αγορά εργασίας,
- παροχή στους απόφοιτους του τμήματος εφοδίων που θα του επιτρέψουν να επιδιώξει μια επιτυχή επαγγελματική καριέρα οικονομολόγου,
- σύνδεση παρεχόμενων (θεωρητικών και πρακτικών γνώσεων) με την έρευνα
- παροχή στους απόφοιτους του τμήματος εφοδίων που θα τους επιτρέψουν να συνεχίσουν, επιτυχώς, περαιτέρω σπουδές μεταπτυχιακού και διδακτορικού επιπέδου.

Οι σπουδές διαρκούν τέσσερα ακαδημαϊκά έτη και το εκπαιδευτικό έργο κάθε ακαδημαϊκού έτους διαρθρώνεται χρονικά σε δύο εξάμηνα. Κάθε εξάμηνο περιλαμβάνει τουλάχιστον δεκατρείς (13), πλήρεις, εβδομάδες, για διδασκαλία και αντίστοιχο αριθμό εβδομάδων για εξετάσεις.

Κατά τα τέσσερα πρώτα εξάμηνα διδάσκονται μαθήματα βασικού κορμού τα οποία περιλαμβάνουν μαθήματα Οικονομικής Θεωρίας και Οικονομετρίας, Περιφερειακής Επιστήμης και Περιφερειακής Οικονομικής, Μαθηματικών και Στατιστικής, Πληροφορικής και Δικαίου. Στα εξάμηνα αυτά διδάσκονται αποκλειστικά υποχρεωτικά μαθήματα.

Στα τέσσερα επόμενα εξάμηνα (5ο - 8ο) διδάσκονται μαθήματα εμβάθυνσης και εξειδίκευσης, στα οποία παρέχεται και η δυνατότητα προαιρετικών μαθημάτων.

Για καθένα από τα παρεχόμενα μαθήματα προβλέπονται τέσσερις (4) ώρες θεωρητικής διδασκαλίας (με εξαίρεση τα της Πληροφορικής και Προγραμματισμού όπου διδάσκονται σε 5ωρα) και χορηγούνται από 5-6 διδακτικές μονάδες, σύμφωνα με το Ευρωπαϊκό Σύστημα Πιστωτικών Μονάδων (European Credit Transfer and Accumulation System – ECTS). Γενικά, το σύστημα ECTS είναι ένα εργαλείο του ευρωπαϊκού χώρου τριτοβάθμιας εκπαίδευσης, που προωθεί τη διαφάνεια στις σπουδές και τα ακαδημαϊκά μαθήματα και βοηθά τους φοιτητές να κατοχυρώνουν τα ακαδημαϊκά τους προσόντα και τις περιόδους σπουδών τους στο εξωτερικό. Βάσει του ECTS, οι ακαδημαϊκές μονάδες που συγκεντρώνονται σε ένα ίδρυμα τριτοβάθμιας εκπαίδευσης αντιπροσωπεύουν καθορισμένα μαθησιακά αποτελέσματα και τον αντίστοιχο φόρτο εργασίας τους και συνυπολογίζονται για την απόκτηση ενός τίτλου σπουδών σε ένα άλλο ίδρυμα. Το σύστημα ECTS έχει υιοθετηθεί από τις περισσότερες χώρες του ευρωπαϊκού χώρου τριτοβάθμιας εκπαίδευσης ως το εθνικό σύστημα πιστοποίησης ακαδημαϊκών μονάδων, καθώς:

- στηρίζει την κινητικότητα μεταξύ των ιδρυμάτων τριτοβάθμιας εκπαίδευσης,
- συνεισφέρει στην ενίσχυση της κατανόησης των μαθησιακών αποτελεσμάτων και του φόρτου εργασίας των προγραμμάτων σπουδών,
- συνεισφέρει στο συνδυασμό διαφόρων ειδών μάθησης (πχ. μάθηση στο πανεπιστήμιο ή στον χώρο εργασίας, στο πλαίσιο του ίδιου προγράμματος σπουδών ή μέσω της διά βίου μάθησης).

Για παράδειγμα, 60 μονάδες ECTS ισοδυναμούν με ένα πλήρες έτος σπουδών ή εργασίας (οι οποίες κατανέμονται συνήθως σε διάφορες μικρότερες ενότητες του προγράμματος σπουδών), ενώ συνήθως ένας “σύντομος κύκλος απόκτησης τυπικών προσόντων” ή το δίπλωμα “δεύτερου κύκλου σπουδών” (μεταπτυχιακό) ισοδυναμούν με 90 ή 120 μονάδες ECTS και ένα πρόγραμμα διπλώματος “πρώτου κύκλου σπουδών” (πτυχίο) αποτελείται από 180–240 μονάδες ECTS.

Στο πρόγραμμα του Τμήματος ΠΟΑ, από τις 240 συνολικά διδακτικές μονάδες των τεσσάρων (4) ετών σπουδών, οι 220 διδακτικές μονάδες (88%) προέρχονται από υποχρεωτικά μαθήματα και οι υπόλοιπες 20 από μαθήματα επιλογής.

Το Πρόγραμμα Προπτυχιακών Σπουδών του Τμήματος Περιφερειακής και Οικονομικής Επιστήμης πληροί τις προϋποθέσεις που τίθενται από τις διατάξεις του Άρθρου 46 του Νόμου 4485/2017, καθώς περιλαμβάνει επαρκή ή ικανό αριθμό μαθημάτων που εντάσσονται στις ακόλουθες κατηγορίες ως εξής:

- Είκοσι δύο (22) μαθήματα γενικού υποβάθρου ή θεμελίωσης στην Οικονομική Επιστήμη και τις Ποσοτικές Μεθόδους,
- Δέκα έξι (16) μαθήματα στην Περιφερειακή Επιστήμη και Ανάπτυξη

και επιπλέον παρέχει:

- τρία (3) μαθήματα στην Τουριστική Οικονομική και Ανάπτυξη.

Ο αριθμός των μαθημάτων που επιτρέπεται να δηλώσει για να εξεταστεί ένας φοιτητής/μια φοιτήτρια ανά εξάμηνο, δεν μπορεί να είναι μεγαλύτερος από τον αριθμό των μαθημάτων (ν) που περιλαμβάνει το πρότυπο πρόγραμμα σπουδών προσαυξημένο κατά 3, δηλαδή  $n+3$ .

Στο Παράρτημα του παρόντος οδηγού, στο τελευταίο (10<sup>ο</sup>) κεφάλαιο, παρουσιάζεται το πρόγραμμα σπουδών, όλων των εξαμήνων.

#### 6.4.2. ΕΚΜΑΘΗΣΗ ΞΕΝΗΣ ΓΛΩΣΣΑΣ

Στο πλαίσιο εφαρμογής σχετικής πολιτικής του ΓΠΑ, σε όσους δεν έχουν αναγνωρισμένο τίτλο γνώσεων σε ξένη γλώσσα, στα πρώτα δύο (2) πρώτα εξαμήνα σπουδών διδάσκεται στο Τμήμα ΠΟΑ, ως υποχρεωτικό, το μάθημα της Αγγλικής γλώσσας. Ωστόσο, το μάθημα των αγγλικών δε βαθμολογείται με τη καθιερωμένη βαθμολογική κλίμακα, αλλά με το χαρακτηρισμό “επαρκώς” ή “μη επαρκώς” για κάθε εξεταστική περίοδο. Πάραυτα, λόγω της υποχρεωτικότητας του μαθήματος, δεν απονέμεται πτυχίο σε τελιόφοιτους του Τμήματος εάν δεν έχουν εξετασθεί με χαρακτηρισμό “επαρκώς” ή δεν έχει κοινοποιηθεί στη Γραμματεία του ΠΟΑ και του Ιδρύματος η επάρκεια στο μάθημα της ξένης γλώσσας.

Δικαίωμα απαλλαγής από αυτή την υποχρέωση έχουν όσοι φοιτητές προσκομίσουν τίτλο γνώσεων στην αγγλική γλώσσα τουλάχιστον “Lower”.

#### 6.4.3. ΜΑΘΗΣΙΑΚΑ ΑΠΟΤΕΛΕΣΜΑΤΑ ΤΟΥ ΠΡΟΓΡΑΜΜΑΤΟΣ ΣΠΟΥΔΩΝ

Τα προσδοκώμενα μαθησιακά αποτελέσματα μέσα από το ΠΠΣ του ΠΟΑ είναι ποικίλα και (δίχως να εξαντλούνται) περιλαμβάνουν:

- την απόκτηση γνώσεων στα αντικείμενα της Οικονομικής και Περιφερειακής Επιστήμης,
- την απόκτηση γνώσεων σε επιστημονικά πεδία σχετιζόμενα και υποστηρικτικά της Οικονομικής και Περιφερειακής Επιστήμης,
- την κατανόηση της σημασίας του χώρου στη διαμόρφωση των σύγχρονων οικονομικών θεωριών και προβλημάτων,
- την κατανόηση των οικονομικών, περιφερειακών, και αναπτυξιακών διαστάσεων του πολιτισμού και του τουρισμού,
- την ανάπτυξη δεξιοτήτων για τη διενέργεια ποιοτικής, ποσοτικής, οικονομικής και κοινωνικής ανάλυσης,
- την ανάπτυξη δεξιοτήτων χρήσης νέων τεχνολογιών και υπολογιστικών προγραμμάτων για την επεξεργασία και ανάλυση ποιοτικών και ποσοτικών, οικονομικών, κοινωνικών και περιφερειακών/γεωγραφικών δεδομένων,
- την ανάπτυξη δεξιοτήτων εφαρμογής των αποκτηθέντων γνώσεων στην κοινωνικο-οικονομική πραγματικότητα,
- την ανάπτυξη δεξιοτήτων διαμόρφωσης προτάσεων οικονομικής και περιφερειακής πολιτικής,
- την ανάπτυξη συνθετικής και διεπιστημονικής σκέψης στην επίλυση προβλημάτων,

Τα επιμέρους μαθησιακά αποτελέσματα περιγράφονται αναλυτικότερα στα περιγράμματα των μαθημάτων.

## 6.5. ΠΟΙΟΤΙΚΕΣ ΚΑΙ ΠΟΣΟΤΙΚΕΣ ΑΠΑΙΤΗΣΕΙΣ ΚΑΙ ΠΡΟΔΙΑΓΡΑΦΕΣ ΤΩΝ ΣΠΟΥΔΩΝ

Λαμβάνοντας υπόψη τις απαιτήσεις που συνδέονται με το χαρακτήρα των σπουδών στο Γεωπονικό Πανεπιστήμιο, αλλά και την αναγκαιότητα αναμόρφωσης και ενδυνάμωσης το Προγράμματος Σπουδών, ο απαραίτητος αριθμός ωρών διδασκαλίας καθορίζεται κατά τέτοιο τρόπο, ώστε να παρέχει στο φοιτητή ένα ευέλικτο Πρόγραμμα Σπουδών με απρόσκοπτη δυνατότητα παρακολούθησης και ενεργού συμμετοχής του στην εκπαιδευτική διαδικασία. Έχοντας ως γνώμονα την ανωτέρω παραδοχή, δίνεται ιδιαίτερη μέριμνα, κατά την εφαρμογή του προγράμματος σπουδών, στις παρακάτω απαιτήσεις και προδιαγραφές:

- τον καθορισμό της χρονικής αλληλουχίας και αλληλεξάρτησης των μαθημάτων και η αποφυγή επικαλύψεων μεταξύ μαθημάτων.
- την αποφυγή υπερφόρτωσης του προγράμματος τόσο ως προς τη χρονική διάρκεια, όσο και ως προς τη διδακτέα ύλη.
- την αποφυγή διάσπασης ενός διδακτικά ενιαίου μαθήματος σε περισσότερα μέρη που δημιουργούν νέα, αυτοτελώς διδασκόμενα μαθήματα.
- την ενίσχυση της διδασκαλίας με διάλογο και ενεργή συμμετοχή των φοιτητών.
- την έγκαιρη διανομή των πανεπιστημιακών σημειώσεων.
- την διατήρηση, σε υψηλά επίπεδα, της λειτουργικότητας των χώρων διδασκαλίας.

Ως επιθυμητός στόχος παρακολούθησης τίθεται το όριο των 28-30 ωρών εβδομαδιαίως και τα 6-7 μαθήματα ανά εξάμηνο (αντιστοιχώντας σε 30-35 διδακτικές μονάδες/εξάμηνο).

Ωστόσο, για τη ζύμωση της εκπαιδευτικής διαδικασίας, την απορρόφηση διδασκόμενης ύλης και το μετασχηματισμό της σε γνώση, απαιτείται και η αφιέρωση προσωπικού χρόνου του κάθε φοιτητή για μελέτη, εκτός των προβλεπόμενων δια ζώσης ωρών διδασκαλίας. Βάσει της εμπειρίας και ανάλογα με τις ατομικές δεξιότητες, προτείνεται στους φοιτητές να αφιερώνεται χρόνος ατομικής μελέτης (σε εβδομαδιαία βάση) τουλάχιστον ίσος με το χρόνο διδασκαλίας. Ειδικότερα, η αντιστοίχιση του φόρτου εργασίας πλήρους φοίτησης ενός ακαδημαϊκού έτους με 60 ακαδημαϊκές μονάδες ορίζεται συνήθως επίσημα σε επίπεδο εθνικού νομικού πλαισίου. Στις περισσότερες περιπτώσεις, ο φόρτος εργασίας ποικίλλει, από 1.500 έως 1.800 ώρες, σε ένα ακαδημαϊκό έτος, αντιστοιχώντας μία μονάδα ECTS σε 25 με 30 ώρες εργασίας. Βέβαια, η αντιστοίχιση αυτή αντιπροσωπεύει τον “τυπικό” φόρτο εργασίας, καθώς ο

πραγματικός χρόνος που απαιτείται για την επίτευξη των μαθησιακών αποτελεσμάτων για τον κάθε φοιτητή ποικίλλει.

#### **6.6. ΕΚΠΑΙΔΕΥΤΙΚΕΣ ΕΚΔΡΟΜΕΣ**

Στο πλαίσιο της εκπαιδευτικής διαδικασίας παρέχεται και η δυνατότητα διενέργειας εκπαιδευτικών εκδρομών. Οι σχετικές προτάσεις γίνονται απευθείας από τα μέλη της Συνέλευσης (ή τους Τομείς, όπου υφίστανται) και εγκρίνονται από τις Συνελεύσεις των οικείων Τμημάτων και τη Σύγκλητο. Οι εγκεκριμένες εκπαιδευτικές εκδρομές είναι υποχρεωτικές για τους φοιτητές και αποτελούν μέρος της εκπαιδευτικής διαδικασίας. Χρονικά, πραγματοποιούνται μετά το πέρας των μαθημάτων των εαρινών εξαμήνων και πριν από την εξεταστική περίοδο του Ιουνίου. Ωστόσο, είναι δυνατόν να πραγματοποιηθούν κατ' εξαίρεση εκπαιδευτικές εκδρομές, σε επιλεγμένες ημερομηνίες, για την κάλυψη ειδικών εκπαιδευτικών αναγκών των φοιτητών των εξειδικεύσεων.

#### **6.7. ΕΞΕΤΑΣΕΙΣ – ΒΑΘΜΟΛΟΓΗΣΗ**

Μετά τη λήξη κάθε εξαμήνου, διενεργούνται γραπτές ή προφορικές εξετάσεις, στην ύλη που περιέχεται στα αντίστοιχα περιγράμματα των μαθημάτων.

Τα μαθήματα του χειμερινού εξαμήνου εξετάζονται στην εξεταστική περίοδο του Ιανουαρίου - Φεβρουαρίου και τα μαθήματα του εαρινού εξαμήνου στην περίοδο του Ιουνίου.

Στην εξεταστική περίοδο του Σεπτεμβρίου μπορούν να εξετασθούν όλα τα μαθήματα, στα οποία ο φοιτητής απέτυχε ή δεν προσήλθε στις εξετάσεις, είτε ανήκουν στο χειμερινό είτε στο εαρινό εξάμηνο.

Ο διδάσκων ή ο συντονιστής του μαθήματος μπορεί να διενεργεί και ενδιάμεσες εξεταστικές δοκιμασίες των οποίων η συμμετοχή στην τελική βαθμολογία καθορίζεται με ευθύνη του διδάσκοντα, σύμφωνα με τα οριζόμενα στο περίγραμμα του μαθήματος.

Αν ο φοιτητής αποτύχει περισσότερες από τρεις φορές σε ένα μάθημα, ύστερα από αίτησή του και με απόφαση του Κοσμήτορα, εξετάζεται από τριμελή επιτροπή Καθηγητών της Σχολής, οι οποίοι έχουν το ίδιο ή συναφές γνωστικό αντικείμενο και ορίζονται από τον Κοσμήτορα. Από την επιτροπή αυτή εξαιρείται ο υπεύθυνος της εξέτασης διδάσκων. Σε περίπτωση αποτυχίας, ο φοιτητής συνεχίζει ή όχι τη φοίτησή του σύμφωνα με τους όρους και τις προϋποθέσεις που καθορίζονται στον Οργανισμό του ιδρύματος, στους οποίους περιλαμβάνεται και ο μέγιστος αριθμός επαναλήψεων της εξέτασης σε ένα μάθημα (Ν 4009/2011 αρθ.33, παρ.10).

Η τελική βαθμολογία κάθε μαθήματος προκύπτει από το μέσο όρο βαθμολογιών των μαθημάτων που ο φοιτητής έχει εξεταστεί επιτυχώς.

Η βαθμολογία καταχωρείται στη δεκαβάθμια κλίμακα συμπεριλαμβανομένου του μηδενός (0-10), με ακρίβεια δεκαδικού.

Βάση επιτυχίας αποτελεί ο βαθμός πέντε (5).

Το Πρόγραμμα της εξεταστικής περιόδου είναι διαθέσιμο στην ιστοσελίδα: <http://www2.aua.gr/el/info/programma-mathimatou-exetaseon> καθώς και στις ανακοινώσεις που αναρτώνται στην ιστοσελίδα του τμήματος .

## 6.8. ΒΑΘΜΟΣ ΠΤΥΧΙΟΥ ΚΑΙ ΑΠΟΝΟΜΗ ΠΤΥΧΙΟΥ

Η επιτυχής ολοκλήρωση του πρώτου κύκλου σπουδών, που διαρκεί κατ' ελάχιστον οχτώ (8) ακαδημαϊκά εξάμηνα (υποχρεωτικά εξάμηνα για τη λήψη πτυχίου, σύμφωνα με το πρόγραμμα σπουδών), οδηγεί στην απονομή τίτλου σπουδών, σύμφωνα με το άρθρο 46 του Ν. 4485/2017

Το Τμήμα ΠΟΑ του ΓΠΑ, απονέμει πτυχίο Περιφερειολόγου-Οικονομολόγου, δηλαδή Οικονομολόγου με ειδίκευση στην Περιφερειακή Ανάπτυξη.

Ο βαθμός του Πτυχίου εξάγεται από το μέσο όρο των βαθμών όλων των μαθημάτων (πλην των Αγγλικών Ι και ΙΙ) τους οποίους ο φοιτητής έλαβε κατά τη διάρκεια των σπουδών του, σταθμισμένο ως προς τις πιστωτικές μονάδες ECTS, και αποδίδεται με ακρίβεια εκατοστού.

Η επίδοση των φοιτητών χαρακτηρίζεται από τρεις κλίμακες:

- |              |            |
|--------------|------------|
| • Άριστα     | 8,5 - 10   |
| • Λίαν Καλώς | 6,5 - 8,49 |
| • Καλώς      | 5 - 6,49   |

Το πτυχίο των αποφοίτων του ΠΟΑ αντιστοιχεί σε 240 ECTS.

## 6.9. ΑΞΙΟΛΟΓΗΣΗ ΔΙΔΑΚΤΙΚΟΥ ΕΡΓΟΥ

Η αξιολόγηση της διδακτικής διαδικασίας αποτελεί ουσιαστικό μέσο για την επίτευξη των στόχων της εκπαίδευσης, μέσω της συνεχούς βελτίωσης και της καλύτερης δυνατής απόδοσης του διδακτικού έργου και της διασφάλισης της ποιότητας των σπουδών.

Προς την κατεύθυνση αυτή, απαιτείται να συμπληρώνεται από τους φοιτητές ερωτηματολόγιο αξιολόγησης του διδακτικού έργου, με στόχο τον εντοπισμό των όποιων αδυναμιών της προσφερόμενης εκπαίδευσης και τη διαρκή βελτίωση της ποιότητάς της, την εισαγωγή νέων τρόπων διδασκαλίας, που θα ενισχύουν την ενεργό συμμετοχή των φοιτητών (διεύρυνση και βελτίωση των εργαστηριακών



ασκήσεων, χρήση πολυμέσων, κλπ) και την εδραίωση της ουσιαστικής επικοινωνίας μεταξύ διδασκόντων και φοιτητών.

Η συμπλήρωση των ερωτηματολογίων πραγματοποιείται μέσω του ιστότοπου <https://equest.aua.gr>

Τα ερωτηματολόγια γίνονται διαθέσιμα ηλεκτρονικά μετά από ενεργοποίηση της διαδικασίας αξιολόγησης από τον διδάσκοντα, ο οποίος ορίζει την έναρξη και την λήξη της αξιολόγησης του εκάστοτε μαθήματος. Τα ερωτηματολόγια γίνονται προσβάσιμα από τους φοιτητές, με ευθύνη του οικείου Τμήματος, κατά τη διάρκεια των μαθημάτων (από την όγδοη εβδομάδα και έπειτα). Είναι ανώνυμα, αλλά η συμπλήρωσή τους με σοβαρότητα και υπευθυνότητα είναι καθοριστική για την επίτευξη των παραπάνω στόχων.

## 6.10. ΠΕΡΙΓΡΑΦΗ ΜΑΘΗΜΑΤΩΝ

### 6.10.1. ΜΑΘΗΜΑΤΑ 1<sup>ΟΥ</sup> ΕΞΑΜΗΝΟΥ

#### ■ ΥΠΟΧΡΕΩΤΙΚΑ

##### ■ [6101] *Αρχές Οικονομικής Θεωρίας (6 ECTS)*

Το μάθημα περιλαμβάνει τον ορισμό των οικονομικών, το οικονομικό πρόβλημα, ζήτηση και προσφορά, ελαστικότητα, αποτελεσματικότητα και δικαιοσύνη, κρατικές παρεμβάσεις στις αγορές, παραγωγή και κόστος, ανταγωνιστικές αγορές, μονοπώλια, πραγματικό ΑΕΠ, απασχόληση και πληθωρισμός, χρήμα και τράπεζες.

##### ■ [6102] *Μαθηματικά για Οικονομολόγους I (6 ECTS)*

Σκοπός του μαθήματος είναι να προσφέρει μαθηματικές γνώσεις οι οποίες έχουν ιδιαίτερη βαρύτητα στην οικονομική ανάλυση. Το μάθημα περιλαμβάνει Σύνολα, Αριθμοί, Συναρτήσεις, Συνέχεια, Εισαγωγή στα όρια και στους κανόνες ορίων. Εισαγωγή στην παραγωγή μονομεταβλητών συναρτήσεων - Αλυσωτός κανόνας - Εφαρμογές ελαστικότητας. Η έννοια του διαφορικού, παράγωγοι ανώτερης τάξεως, διαφορικά ανώτερης τάξης. Μελέτη συνάρτησης με τη βοήθεια παραγώγων - Μεγιστοποίηση και ελαχιστοποίηση μονομεταβλητών συναρτήσεων, Προσέγγιση Taylor. Οικονομικές Εφαρμογές Παραγώγων - μεγιστοποίηση κέρδους - ελαχιστοποίηση κόστους. Ολοκληρώματα- Αόριστο ολοκλήρωμα, μέθοδοι ολοκλήρωσης, ορισμένο ολοκλήρωμα, γενικευμένα ολοκληρώματα. Οικονομικές εφαρμογές ολοκληρωμάτων. Ακολουθίες και σειρές. Σειρές και κριτήρια σύγκλισης ή απόκλισης - Κριτήρια σύγκλισης με θετικούς όρους - Σειρές με εναλλασσόμενα πρόσημα, Ακολουθίες.

##### ■ [6103] *Στατιστική I (6 ECTS)*

Το μάθημα περιλαμβάνει βασικές έννοιες Στατιστικής, στατιστικούς ελέγχους σε πραγματικά προβλήματα, βασικές κατανομές και τυχαίες μεταβλητές, κατάλληλες στατιστικές μεθόδους ανάλογα με τη φύση του

ερευνητικού προβλήματος, και τα μεθοδολογικά εργαλεία που παρουσιάστηκαν κατά τη διάρκεια του μαθήματος για την επίλυση μελλοντικών προβλημάτων

■ **[6104] Στοιχεία Αστικού Δικαίου & Δικαίου Αξιογράφων (6 ECTS)**

Το μάθημα περιλαμβάνει θεμελιώδεις έννοιες του Δικαίου (Δίκαιο, ηθική)-Πηγές του Δικαίου-Αστικός Κώδικας, Νόμος και έθιμο-έναρξη ισχύος και κατάργηση νόμων- Ερμηνεία των κανόνων δικαίου, τα Πρόσωπα (φυσικά και νομικά- είδη προσώπων), δικαίωμα και αξίωση-Είδη δικαιωμάτων, Δικαιοπραξίες- Είδη δικαιοπραξιών, Αντιπροσώπευση και πληρεξουσιότητα, Ενοχικό, Εμπράγματο, Οικογενειακό και Κληρονομικό δίκαιο, Δίκαιο των αξιογράφων γενικά (έννοια και είδη), Περί συναλλαγματικής και γραμματίου σε διαταγή και περί τραπεζικής επιταγής.

■ **[6105] Πληροφορική I (6 ECTS)**

Σκοπός του μαθήματος είναι να εισάγει τις θεμελιώδεις αρχές της Επιστήμης των Υπολογιστών και της Πληροφορικής, στο βέλτιστο τρόπο διαχείρισης υλικού και λογισμικού, καθώς και τον αντίκτυπο των εργαλείων της σύγχρονης τεχνολογίας σε παγκόσμια ζητήματα. Το μάθημα περιλαμβάνει το θεωρητικό και εργαστηριακό μέρος. Ειδικότερα, Εισαγωγικές έννοιες στα πληροφοριακά συστήματα. Ιστορική εξέλιξη. Κατηγοριοποίηση και χαρακτηριστικά πληροφοριακών συστημάτων. Υλικό πληροφοριακών συστημάτων. Ψηφιακά εξαρτήματα. Επεξεργασία και μνήμη στη μητρική κάρτα. Αποθήκευση δεδομένων. Σύνδεση περιφερειακών συσκευών στον υπολογιστή. Λογισμικό εφαρμογών και Λογισμικό Συστήματος. Αποτίμηση συστήματος. Στοιχεία δικτύων. Αρχιτεκτονικές δικτύων. Σύνδεση στο διαδίκτυο. Ρύθμιση παραμέτρων. Απειλές για ψηφιακούς πόρους. Προστασία της ψηφιακής ιδιοκτησίας. Προγραμματισμός λογισμικού. Κύκλος ζωής πληροφοριακού συστήματος. Κύκλος ζωής του προγράμματος. Ανάπτυξη αλγορίθμου. Γλώσσες προγραμματισμού. Σύγκριση. Βάσεις δεδομένων και πληροφοριακά συστήματα. Εξόρυξη δεδομένων. Χρήση βάσεων δεδομένων για τη λήψη επιχειρηματικών αποφάσεων. Αριθμητικά συστήματα – Πράξεις. Διαχείριση μεγάλου όγκου δεδομένων. Χρήση διαδικτύου και βελτιστοποίηση αναζήτησης πληροφοριών. Χρήση του MS Office (word, excel, power point, access). Εκμάθηση γλώσσας UML. Εκμάθηση γλώσσας SQL.

■ **[6106] Αγγλικά I**

Διδασκαλία κειμένων σε συνδυασμό με ανάπτυξη κριτικής σκέψης, εξοικείωση με ορολογία επιχειρήσεων, διδασκαλία συντακτικού/γραμματικής εφαρμοσμένα στις ανάγκες των στόχων του μαθήματος και των θεμάτων που βασίζονται σε αληθινές καθημερινές καταστάσεις (real life situations). Θεματολογία: ανθρώπινο δυναμικό και εταιρείες, αγγελίες εύρεσης εργασίας, βιογραφικό σημείωμα, επιστολές, επαγγέλματα και αντίστοιχα καθήκοντα, καριέρα, προετοιμασία για συνεντεύξεις.

## 6.10.2. ΜΑΘΗΜΑΤΑ 2<sup>ΟΥ</sup> ΕΞΑΜΗΝΟΥ

### ■ ΥΠΟΧΡΕΩΤΙΚΑ

#### ■ [6207] Προγραμματισμός Η/Υ I (6 ECTS)

Το μάθημα αυτό αποτελεί μια πρώτη εισαγωγή στις βασικές έννοιες του προγραμματισμού. Η ύλη του μαθήματος στοχεύει στην κατανόηση της χρησιμότητας των διαφορετικών γλωσσών προγραμματισμού και της φιλοσοφίας που τις διέπει, των βασικών αρχών του προγραμματισμού, καθώς και των διαφορετικών προγραμματιστικών υποδειγμάτων που υπάρχουν και τέλος στην πρακτική ενασχόλησή τους με γλώσσα προγραμματισμού Python. Μία Εισαγωγή στον Προγραμματισμό: Γιατί να ασχοληθεί κάποιος με τον προγραμματισμό, Κατηγορίες γλωσσών προγραμματισμού, Κριτήρια Επιλογής. Το μάθημα περιλαμβάνει. Εισαγωγή στη Γλώσσα Προγραμματισμού Python: Πλεονεκτήματα της Python, Μεταβλητές & Τύποι Δεδομένων, Εντολές Διακλάδωσης, Βρόχοι, Συναρτήσεις, Παραλληλισμός με άλλες γλώσσες προγραμματισμού. Προγραμματίζοντας με Python: Top-Down σχεδίαση, Συναρτήσεις, Λίστες, Συμβολοσειρές, Πλειάδες, Σύνολα, και Λεξικά, Αξιοποιώντας Δομές Δεδομένων στο προγραμματισμό.

#### ■ [6208] Μαθηματικά για Οικονομολόγους II (6 ECTS)

Σκοπός του μαθήματος είναι να προσφέρει στους φοιτητές μαθηματικές γνώσεις οι οποίες έχουν ιδιαίτερη βαρύτητα στην οικονομική ανάλυση. Το μάθημα περιλαμβάνει Ολοκληρώματα συναρτήσεων μιας μεταβλητής. Αόριστο και Ορισμένο Ολοκλήρωμα. Ιδιότητες και Υπολογισμός Ολοκληρωμάτων. Εισαγωγή στη Γραμμική Άλγεβρα. Ορίζουσες, Ανάπτυγμα και Ιδιότητες Οριζουσών. Διανύσματα και Μήτρες. Πράξεις και Αντιστροφή Μητρών. Ιδιότητες Πράξεων και Αντιστρόφων Μητρών. Χαρακτηριστές Ρίζες, Χαρακτηριστικά Διανύσματα και Μήτρες και Ιδιότητες. Διαφορικός Λογισμός και Συναρτήσεις Πολλών μεταβλητών. Όρια και Συνέχεια. Κοίλες και Κυρτές Συναρτήσεις πολλών μεταβλητών. Μερικές Παράγωγοι. Υπολογισμός και Ιδιότητες Μερικών Παραγώγων. Ιακωβιανή Μήτρα. Εσσιανή Μήτρα. Εισαγωγή και στοιχεία Διαφορικών Εξισώσεων. Στοιχεία Συστημάτων Διαφορικών Εξισώσεων και Σταθερότης. Στοιχεία Εξισώσεων Διαφορών.

#### ■ [6209] Στατιστική II (6 ECTS)

Το μάθημα στοχεύει στην εξοικείωση των φοιτητών με ειδικά θέματα και εξειδικευμένες στατιστικές μεθοδολογίες. Αρχικά πραγματοποιείται μία εισαγωγή στη στατιστική παρουσιάζοντας βασικές έννοιες που διδάχθηκαν κατά τη διάρκεια του μαθήματος «Στατιστική Ι». Στη συνέχεια οι παρουσιάζονται στους φοιτητές η περιγραφική στατιστική, οι στατιστικές συναρτήσεις, οι σημειακές εκτιμήσεις και ο έλεγχος υποθέσεων. Οι διαλέξεις ολοκληρώνονται με την ανάλυση διακύμανσης και τους ελέγχους  $\chi^2$ .

#### ■ [6209] Κοινωνιολογία (6 ECTS)

Το μάθημα περιλαμβάνει Ιστορική και εννοιολογική εισαγωγή στην επιστήμη της κοινωνιολογίας. Πολιτισμός. Η έννοια της κοινωνικοποίησης. Ομαδικές σχέσεις, δυναμική των ομάδων, μέγεθος ομάδας, ηγεσία. Παρεκκλίνουσα συμπεριφορά, κοινωνικός έλεγχος και παρέκκλιση, τύποι εγκλημάτων, το σύστημα ποινικής δικαιοσύνης. Η έννοια της κοινωνικής διαστρωμάτωσης. Φυλετική και εθνοτική διαστρωμάτωση. Διαστρωμάτωση με βάση το φύλο, σεξισμός και πατριαρχία, η ανισότητα των δύο φύλων, κοινωνιολογικές προσεγγίσεις έμφυλης διαστρωμάτωσης. Μορφές εξουσίας, πολιτική εξουσία, κράτος, τύποι κυβερνήσεων, οικονομική εξουσία, οικονομικά συστήματα, ισχύς των επιχειρήσεων, εθνικές και πολυεθνικές επιχειρήσεις, έλεγχος των επιχειρήσεων. Η δομή της οικογένειας. Θρησκεία. Ο ρόλος της εκπαίδευσης υπό το πρίσμα διαφορετικών θεωρητικών προσεγγίσεων. Η έννοια του συστήματος υγείας. Μεταβολές του πληθυσμού, αστικό περιβάλλον, οικολογικό περιβάλλον, κοινωνιολογικές προσεγγίσεις του περιβάλλοντος. Κοινωνική αλλαγή και αίτια κοινωνικής αλλαγής, κοινωνικά κινήματα, μελλοντικές προοπτικές.

■ **[6209] Εισαγωγή στην Περιφερειακή Επιστήμη (6 ECTS)**

Το μάθημα περιλαμβάνει το πλαίσιο της περιφερειακής επιστήμης: Οικονομική Γεωγραφία, Οικονομική του Χώρου και Περιφερειακή Οικονομική. Βασικές έννοιες της Περιφερειακής Επιστήμης. Ποσοτική ανάλυση περιφερειακών ανισοτήτων και χωρικών σχέσεων: μέτρα χωρικής και περιφερειακής στατιστικής. Μέτρα χωρικής και περιφερειακής στατιστικής. Μέτρα και υποδείγματα χωρικής οικονομετρίας. Χωρικά δίκτυα. Οι περιφερειακές ανισότητες στην Ελλάδα και στην Ευρώπη. Περιφερειακή Ανάπτυξη: θεωρίες περιφερειακής ανάπτυξης. Περιφερειακοί πολλαπλασιαστές και περιφερειακή ανάλυση. Διαπεριφερειακή αγορά εργασίας και κινητικότητα κεφαλαίου

■ **[6209] Αγγλικά II**

Διδασκαλία κειμένων σε συνδυασμό με ανάπτυξη κριτικής σκέψης, εξοκείωση με ορολογία επιχειρήσεων, διδασκαλία συντακτικού/γραμματικής εφαρμοσμένα στις ανάγκες των στόχων του μαθήματος και των θεμάτων που βασίζονται σε αληθινές καθημερινές καταστάσεις (real-life situations). Θεματολογία: Ο κόσμος των επιχειρήσεων (τοποθεσία/ εγκαταστάσεις/ εργασιακό περιβάλλον). Απόδοση στον χώρο εργασίας, σύγκριση εταιρειών, προγράμματα (IT & software) πολιτισμός και κουλτούρα στις επιχειρήσεις, ίδρυση εταιρείας, marketing, ανεργία κι εύρεση εργασίας.

**6.10.3. ΜΑΘΗΜΑΤΑ 3<sup>ΟΥ</sup> ΕΞΑΜΗΝΟΥ**

■ **ΥΠΟΧΡΕΩΤΙΚΑ**

■ **[6313] Μικροοικονομική Θεωρία I (5 ECTS)**

Το μάθημα περιλαμβάνει τη μεθοδολογία και τα εργαλεία της Οικονομικής Ανάλυσης, Οι παραγωγικές δυνατότητες της οικονομίας,

Βασικές αρχές αριστοποίησης, Ζήτηση & προσφορά, Ελαστικότητα ζήτησης & προσφοράς, Χρησιμότητα και Συμπεριφορά, Θεωρία της παραγωγής, Θεωρία κόστους παραγωγής, Μορφές αγοράς και συμπεριφορά επιχειρήσεων, Τέλειος Ανταγωνισμός, Μονοπώλιο, Μονοπωλιακός Ανταγωνισμός, Ολιγοπώλιο και μορφές του, Δημόσια Αγαθά και εξωτερικές Επιδράσεις, Αγορά παραγωγικών συντελεστών.

■ **[6314] Μακροοικονομική Θεωρία I (5 ECTS)**

Εισαγωγικές Έννοιες Μακροοικονομικής Θεωρίας, η Δομή, η Διάρθρωση & η Μέτρηση των Εθνικών Λογαριασμών, Παραγωγή Προϊόντων & Υπηρεσιών & Οικονομική Μεγέθυνση, η Έννοια & οι Διαστάσεις της Σταθερότητας των Τιμών (Πληθωρισμός), ο ρόλος & η λειτουργία των Αγορών Εργασίας & οι επιδράσεις που υφίστανται στην Απασχόληση & την Ανεργία, η παρουσίαση του Περιεχομένου & της Ανάλυσης του Οικονομικού Κύκλου & Ζητήματα Μακροοικονομικής ισορροπίας τα οποία σχετίζονται με τα χαρακτηριστικά των Οικονομικών Διακυμάνσεων, το Υπόδειγμα IS - LM / AD - AS, που αναφέρεται σε ένα γενικό πλαίσιο Μακροοικονομικής Ανάλυσης, ο ρόλος & η λειτουργία των Αγορών Χρήματος & της Κεντρικής Τράπεζας & το Πλαίσιο Χάραξης & Εφαρμογής της Νομισματικής Πολιτικής, το Πλαίσιο Χάραξης & Εφαρμογής της Δημοσιονομικής Πολιτικής, η Ανάλυση των Πηγών Χρηματοδότησης των Δημοσίων Δαπανών & η αντιμετώπιση των Δημοσιονομικών Ελλειμμάτων & του Δημόσιου Χρέους.

■ **[6315] Στατιστική III (5 ECTS)**

Το μάθημα στοχεύει σε προχωρημένες στατιστικές μεθοδολογίες. Αρχικά πραγματοποιείται μία εισαγωγή στη στατιστική με την επανάληψη βασικών εννοιών. Στη συνέχεια παρουσιάζονται στους φοιτητές διαδεδομένοι μη παραμετρικοί στατιστικοί έλεγχοι. Οι έλεγχοι αυτοί, αντίθετα με τους παραδοσιακούς παραμετρικούς ελέγχους, δεν στηρίζονται στην υπόθεση ότι τα χρησιμοποιούμενα δείγματα προέρχονται από πληθυσμό ο οποίος ακολουθεί κανονική κατανομή. Είναι γεγονός ότι η υπόθεση αυτή παραβιάζεται σε πολλά ερευνητικά και πρακτικά προβλήματα. Στις περιπτώσεις αυτές οι μη παραμετρικοί έλεγχοι υποθέσεων μπορούν να εφαρμοστούν ανεξάρτητα από την κατανομή των δεδομένων και το μέγεθος των δειγμάτων. Το μάθημα συνεχίζεται με την παρουσίαση δύο μεθόδων πολυμεταβλητής στατιστικής ανάλυσης και συγκεκριμένα την ανάλυση διακύμανσης και συνδιακύμανσης καθώς και την ανάλυση συστάδων.

■ **[6319] Λογιστική I (5 ECTS)**

Το μάθημα περιλαμβάνει βασικά στοιχεία οικονομικών και λογιστικής, Δυνάμεις της αγοράς: Ζήτηση και προσφορά, Ποσοτική Ανάλυση Ζήτησης. Οργάνωση επιχείρησης. Στρατηγικές τιμολόγησης επιχειρήσεων με βάση την δύναμη στην αγορά. Το κύκλωμα των εσόδων και των εξόδων. Η νομική μορφή των επιχειρήσεων. Η οργάνωση του λογιστικού πληροφοριακού συστήματος των επιχειρήσεων. Περιγραφή



εργασιών για την σύνταξη οικονομικών καταστάσεων της εμπορικής επιχείρησης. Οι ιδιαιτερότητες των λοιπών κλάδων.

■ **[6317] Περιφερειακή Οικονομική I (5 ECTS)**

Το μάθημα προσεγγίζει την περιφερειακή οικονομική ως ιδιαίτερο γνωστικό πεδίο της οικονομικής επιστήμης, περιφερειακή και εθνική οικονομική ανάλυση, ορισμός της περιφέρειας, κριτήρια διάκρισης περιφερειών, οικονομική ανάπτυξη και μεγέθυνση. Το μάθημα περιλαμβάνει περιφερειακές ανισότητες και πολιτική. Στοιχεία περιφερειακών λογαριασμών. Συναρτήσεις παραγωγής. Αποδόσεις κλίμακας παραγωγής. Οικονομίες κλίμακας και μακροοικονομικά χαρακτηριστικά. Μακροοικονομικά περιφερειακά μεγέθη και χαρακτηριστικά. Ποσοτική ανάλυση περιφερειακών ανισοτήτων και χωρικών σχέσεων.

■ **[6318] Προγραμματισμός Η/Υ II (5 ECTS)**

Το μάθημα αυτό αποτελεί εμβάθυνση στη γλώσσα προγραμματισμού Python και στοχεύει στην κατανόηση των δυνατοτήτων της γλώσσας προγραμματισμού Python και της χρησιμότητας της σε διάφορες σύγχρονες εφαρμογές. Προχωρημένα θέματα με Python: Έννοιες Αντικειμενοστρεφούς Προγραμματισμού, Αντικείμενα, Δημιουργία και Αρχικοποίηση Αντικειμένων, Κλάσεις, Μέθοδοι, Χαρακτηριστικά, Μεταβλητές και Αντικείμενα. Προχωρημένα θέματα με Python: Κληρονομικότητα, Ενθυλάκωση, Πολυμορφισμός, Σύνθεση, Modules και Packages. Προγραμματίζοντας με Python: Εφαρμογές στην Οικονομία και Εφαρμογές Μηχανικής Μάθησης.

#### 6.10.4. ΜΑΘΗΜΑΤΑ 4<sup>ΟΥ</sup> ΕΞΑΜΗΝΟΥ

■ **ΥΠΟΧΡΕΩΤΙΚΑ**

■ **[6419] Μικροοικονομική Θεωρία II (5 ECTS)**

Το μάθημα περιλαμβάνει Προτιμήσεις και χρησιμότητα, Μεγιστοποίηση Χρησιμότητας, Αποτέλεσμα εισοδήματος και υποκατάστασης, σχέσεις ζήτησης μεταξύ των αγαθών, Αβεβαιότητα, Εισαγωγή στην θεωρία παιγνίων, Μεγιστοποίηση κέρδους, Το ανταγωνιστικό υπόδειγμα μερικής ισορροπίας, Γενική ισορροπία και ευημερία, Ατελής ανταγωνισμός, Αγορά εργασίας, Ασύμμετρη πληροφόρηση.

■ **[6420] Μακροοικονομική Θεωρία II (5 ECTS)**

Οι Προσδιοριστικοί Παράγοντες της Οικονομικής Μεγέθυνσης (Συσσώρευση Κεφαλαίου, Πληθυσμιακή αύξηση, Τεχνολογική πρόοδος), η Μικροοικονομική Θεμελίωση των Συναρτήσεων Κατανάλωσης & Επένδυσης & οι ενδεχόμενες Μακροοικονομικές συνέπειες, η ανάλυση του Υποδείγματος της Συνολικής Προσφοράς (AS) & η βραχυχρόνια αμφίδρομη σχέση μεταξύ του Πληθωρισμού & της Ανεργίας, η Έννοια & οι Διαστάσεις της Ανοικτής Οικονομίας, ο ρόλος & η λειτουργία των Διεθνών ροών Προϊόντων & Κεφαλαίου, ο καθορισμός & η διαμόρφωση

των Συναλλαγματικών Ισοτιμιών & η Ανάλυση του Υποδείγματος Mundell-Fleming, το οποίο συνιστά το κυρίαρχο ερμηνευτικό υπόδειγμα Οικονομικής Πολιτικής (Δημοσιονομικής - Νομισματικής) Ανουκτικής Οικονομίας, ο ρόλος & η λειτουργία του Χρηματοοικονομικού Συστήματος & οι επιδράσεις που υφίστανται στην Οικονομία, το συνολικό Πλαίσιο διαμόρφωσης του τομέα των Πιστωτικών ιδρυμάτων, ο ρόλος & η λειτουργία των Αγορών Χρεογράφων & η σύνδεση των Τιμών με τα Επιτόκια, η παρουσίαση & η Ανάλυση των Διεθνών Χρηματοοικονομικών κρίσεων.

■ **[6501] Λογιστική II (5 ECTS)**

Το μάθημα έρχεται σε συνέχεια της Οικονομικής των Επιχειρήσεων και Λογιστικής I επεκτείνοντας το υλικό της Χρηματοοικονομικής Λογιστικής και εξετάζοντας επιπλέον, επιμέρους στοιχεία των οικονομικών καταστάσεων στα πλαίσια των Ελληνικών Λογιστικών Προτύπων (ΕΛΠ), των Διεθνών Λογιστικών Προτύπων (ΔΛΠ) και των Διεθνών Προτύπων Χρηματοοικονομικής Αναφοράς (ΔΠΧΑ). Ειδικότερα δίνεται ιδιαίτερο βάρος και αναλύονται λογιστικές έννοιες όπως: Πάγια στοιχεία ενεργητικού -κύρια χαρακτηριστικά- Αγορά - Πώληση, Μέθοδοι Αποσβέσεων - Αύξουσα -Φθίνουσα -Σταθερή, Μέθοδοι αποτίμησης βραχυπρόθεσμων στοιχείων ενεργητικού (λογαριασμοί εισπρακτέοι, γραμμάτια εισπρακτέα), Απαιτήσεις - Δημιουργία - Είσπραξη, Επισφαλείς απαιτήσεις - Προβλέψεις, Λογαριασμοί Διαθεσίμων, Αποθέματα - Κύρια χαρακτηριστικά - Αγορά - Πώληση, Συστήματα απογραφής αποθεμάτων - Περιοδική - Διαρκής, Μεθοδολογία αποτιμήσεως αποθεμάτων - FIFO, LIFO, Μέση Σταθμική, Υποχρεώσεις - Μακροπρόθεσμο & Βραχυπρόθεσμο Παθητικό, Ίδια κεφάλαια, ειδικά αποθεματικά Εξαγορά και παρακολούθηση ιδίων μετοχών, Λογαριασμοί Λειτουργικών Εξόδων, Λογαριασμοί Λειτουργικών Εσόδων, Λογαριασμός Εκμετάλλευσης και Αποτελέσματα Εκμετάλλευσης, Έκτακτα ανόργανα έσοδα, έξοδα και αποτελέσματα, Αποτελέσματα χρήσης και Ισολογισμός επιχείρησης.

■ **[6422] Στοιχεία Εμπορικού Δικαίου (5 ECTS)**

Το μάθημα περιλαμβάνει Θεμελιώδεις έννοιες του εμπόρου και των εμπορικών πράξεων-Πηγές του εμπορικού δικαίου. Έμποροι-είδη εμπορικών πράξεων-κτήση και απώλεια της εμπορικής ιδιότητας. Δίκαιο της βιομηχανικής ιδιοκτησίας (σήμα-ευρεσιτεχνία-εμπορική επωνυμία-αθέμιτος ανταγωνισμός). Εταιρικό Δίκαιο (γενικά). Ομόρρυθμη-ετερόρρυθμη-αφανής εταιρία. Ανώνυμη εταιρία (Α.Ε.). Λύση Α.Ε.-Ε.Π.Ε. Δίκαιο των αξιολογίων γενικά (έννοια και είδη). Περί συναλλαγματικής και γραμματίου σε διαταγή. Περί τραπεζικής επιταγής. Ναυτικό, Ασφαλιστικό και Πτωχευτικό Δίκαιο.

■ **[6423] Περιφερειακή Οικονομική II (5 ECTS)**



Το μάθημα περιλαμβάνει τις περιφερειακές ανισότητες στην Ελλάδα. Περιφερειακές ανισότητες στην Ευρώπη. Θεωρίες περιφερειακής ανάπτυξης. Περιφερειακοί πολλαπλασιαστές και περιφερειακή ανάλυση. Διαπεριφερειακή αγορά εργασίας και κινητικότητα κεφαλαίου. Μετανάστευση. Υποδομές και περιφερειακή ανάπτυξη. Φυσικοί πόροι και περιφερειακή ανάπτυξη. Τοπική ανάπτυξη, καινοτομία, τεχνολογία, ανθρώπινο κεφάλαιο. Μεθοδολογική ανάλυση περιφερειακών προβλημάτων. Στοιχεία χωρικής οικονομετρίας.

■ **[6424] Οικονομετρία I (5 ECTS)**

Το μάθημα περιλαμβάνει την ανάλυση παλινδρόμησης, Διμεταβλητή και πολυμεταβλητή ανάλυση παλινδρόμησης. Υποθέσεις του κανονικού, κλασσικού γραμμικού υποδείγματος, Επαγωγή και προβλήματα, Πολυσυγγραμικότητα, Ετεροσκεδαστικότητα, Αυτοσυσχέτιση, Μη γραμμικά υποδείγματα, Υποδείγματα με ποιοτική ανταπόκριση, Υποδείγματα με panel data και χρονοσειρές, Υποδείγματα και μέθοδοι ταυτόχρονων εξισώσεων, Προβλέψεις.

#### 6.10.5. ΜΑΘΗΜΑΤΑ 5<sup>ΟΥ</sup> ΕΞΑΜΗΝΟΥ

■ **ΥΠΟΧΡΕΩΤΙΚΑ**

■ **[6524] Πολιτιστικός Τουρισμός και Ανάπτυξη (5 ECTS)**

Σκοπός του μαθήματος είναι η ανάδειξη της σημασίας του πολιτισμού, της κουλτούρας, του πολιτισμού για τον τουρισμό και τη βιώσιμη ανάπτυξη, της συμβολής των τουριστικών υποδομών και τη σημασία του πολιτιστικού αποτυπώματος του χώρου, καθώς και η κατανόηση θεωρητικών προσεγγίσεις και πρακτικών μάρκετινγκ και branding τύπου για την ανάπτυξη περιοχών. Το μάθημα περιλαμβάνει: Βασικές έννοιες περί πολιτιστικού τουρισμού, αειφορίας πολιτιστικών πόρων, φέρουσα ικανότητα πολιτιστικών προορισμών. Αρχές μνημειακής προστασίας και ολοκληρωμένης διατήρησης. Υλική και Άυλη πολιτιστική κληρονομιά. Ζητήματα μνημειακών συνόλων, ιστορικών και παραδοσιακών οικισμών, ιστορικών κέντρων πόλεων, προστασία, εξυγίανση, αναβίωση, οργάνωση και διαχείριση. Ζητήματα αρχαιολογικών χώρων, θεωρητικές και ερμηνευτικές προσεγγίσεις, νομοθετικό πλαίσιο διαχείρισης της αρχαιολογικής κληρονομιάς. Ζητήματα Μουσείων και μουσειολογικού σχεδιασμού. Ο ρόλος των Μουσείων στην τουριστική ανάπτυξη. Δημιουργικές – πολιτιστικές βιομηχανίες σύνδεση με την αστική – περιφερειακή ανάπτυξη και τον τουρισμό, ο ρόλος τους στην ανάπτυξη του δημιουργικού τουρισμού. Στρατηγικές μάρκετινγκ και branding προορισμού με έμφαση στον τομέα του πολιτισμού, παραδείγματα από τη διεθνή και ελληνική εμπειρία. Παραδείγματα εφαρμογών μνημειακής, αρχαιολογικής προστασίας και ανάδειξης πολιτιστικών πόρων με στόχο την τουριστική ανάπτυξη από τον ελληνικό και διεθνή χώρο.

■ **[6526] Οικονομική των Φυσικών Πόρων (5 ECTS)**

Θεωρητική θεμελίωση της οικονομικής των φυσικών Πόρων. Περιβαλλοντική σκέψη στην οικονομική. Οικονομική μεγέθυνση και εισοδηματικές ανισότητες. Ρυθμός οικονομικής μεγέθυνσης και επίδραση στο επίπεδο εισοδήματος. Ευημερία και περιβάλλον. Οικονομική προσέγγιση. Ιδιωτικά και δημόσια αγαθά. Άλλες μορφές αγαθών. Τα βασικά οικονομικά προβλήματα. Ανάλυση της καμπύλης παραγωγικών δυνατοτήτων. Αποτυχία της αγοράς. Ο ρόλος της Κυβέρνησης. Αιτίες αποτυχίας της αγοράς. Η ατελής πληροφόρηση. Τα μονοπώλια. Τα δημόσια αγαθά. Εξωτερικότητες ή εξωτερικές επιβαρύνσεις ή εξωτερικές οικονομίες. Εκτενής ανάλυση του άριστου επιπέδου ρύπανσης. Το άριστο κατά Pareto επίπεδο ρύπανσης. Διόρθωση αναποτελεσματικότητας. Η κατά Pareto αποτελεσματική παροχή ενός δημόσιου αγαθού. Μέτρα περιβαλλοντικής πολιτικής. Εναλλακτικές πηγές ενέργειας. Ενεργειακά προβλήματα από τη χρήση των συμβατικών καυσίμων. Κλιματική αλλαγή. Συνέπειες στην οικονομία και στην ποιότητα των φυσικών πόρων. Διαχρονική εξέλιξη των διεθνών στόχων βιωσιμότητας.

#### ■ [6527] Οικονομετρία II (5 ECTS)

Το μάθημα Οικονομετρία II αποτελεί συνέχεια του μαθήματος Οικονομετρία I και εξετάζει προχωρημένα οικονομετρικά ζητήματα τόσο σε θεωρητικό όσο κι εμπειρικό επίπεδο. Το μάθημα Οικονομετρία II αποτελεί για τους φοιτητές ένα βασικό εργαλείο ενδεδειγμένης ανάλυσης των εμπειρικών σχέσεων σε μια οικονομία. Οι φοιτητές εξοικειώνονται με την χρήση κι εφαρμογή εξειδικευμένων, σύγχρονων και απαιτητικών οικονομετρικών μεθόδων, οι οποίες χρησιμοποιούνται ευρέως στις εμπειρικές μελέτες. Το μάθημα εξετάζει προχωρημένα οικονομετρικά υποδείγματα με στόχο την κατανόηση σε βάθος των προβλημάτων που προκύπτουν στην εμπειρική χρήση των οικονομετρικών υποδειγμάτων και την επίλυσή τους, καθώς και στοχεύει στην ανάπτυξη της κριτικής σκέψης των φοιτητών ώστε να είναι ικανοί να διαχειριστούν σύγχρονα οικονομετρικά υποδείγματα και να σχεδιάσουν την οικονομετρική ανάλυση που θα χρησιμοποιήσουν μελετώντας παραδείγματα που εμπίπτουν στις περιοχές της οικονομικής επιστήμης και των κοινωνικοπολιτικών επιστημών. Πιο συγκεκριμένα, η Οικονομετρία II δίνει έμφαση στο πρόβλημα της ενδογένειας και την μέθοδο βοηθητικών μεταβλητών, τις μεθόδους γενικευμένων ροπών και μέγιστης πιθανοφάνειας καθώς και εισάγει την χρήση μη γραμμικών υποδειγμάτων. Επίσης, εξετάζει τα υποδείγματα διακριτών επιλογών γραμμικής πιθανοφάνειας, probit και logit, συστήματα εξισώσεων, στάσιμες κι ολοκληρωμένες χρονολογικές σειρές. Τέλος, εισάγει τους φοιτητές στις έννοιες των πάνελ (στατικά και δυναμικά). Το μάθημα προαπαιτεί την γνώση των βασικών οικονομετρικών ορολογιών καθώς και οι φοιτητές πρέπει να είναι εξοικειωμένοι με την γραμμική

παλινδρόμηση, τις υποθέσεις και τις ιδιότητες του εκτιμητή ελαχίστων τετραγώνων, καθώς και τα ζητήματα που προκύπτουν από την παραβίαση υποθέσεων.

■ **[6528] Μαθηματικές μέθοδοι στα Οικονομικά (5 ECTS)**

Το μάθημα περιλαμβάνει παρουσίαση των μαθηματικών μεθόδων που χρησιμοποιούνται στην οικονομική επιστήμη και του τρόπου εφαρμογής τους κατά την ανάλυση επιμέρους οικονομικών προβλημάτων. Παρουσιάζει ένα ενοποιημένο πλαίσιο που περιέχει τις κατάλληλες μαθηματικές μεθόδους για τη μελέτη και ανάλυση των οικονομικών φαινομένων, στις οποίες περιλαμβάνονται στοιχεία θεωρίας συνόλων και συναρτήσεων, απειροστικού, διαφορικού και ολοκληρωτικού λογισμού, γραμμικής άλγεβρας και άλγεβρας (θεωρίας) πινάκων.

■ **[6529] Δημόσια Οικονομική (5 ECTS)**

Το μάθημα επιδιώκει μια συστηματική παρουσίαση των οικονομικών σκοπών και στόχων του κράτους. Το μάθημα περιλαμβάνει το γνωστικό Αντικείμενο Δημόσιας Οικονομικής. Το κοινωνιολογικό υπόβαθρο της νεοκλασικής δημόσιας οικονομικής. Ο τέλειος ανταγωνισμός και η αντίληψη του οικονομικά ουδέτερου κράτους. Οι ατέλειες της αγοράς και οι λειτουργίες του παρεμβατικού κράτους. Τα δημόσια αγαθά. Εξωτερικές οικονομίες και επιβαρύνσεις. Επεμβάσεις του κράτους στον τρόπο διανομής του εισοδήματος. Οι οικονομικές λειτουργίες του σύγχρονου κράτους. Στόχος του μαθήματος είναι οι φοιτητές να έχουν ικανότητες να κατανοούν, να αναλύουν και να παρουσιάζουν πρωτογενή και δευτερογενή δεδομένα που να αφορούν τα δημόσια οικονομικά και τις δημοσιονομικές πολιτικές με πραγματικά παραδείγματα σε τομείς (Αγροτικό, Τουριστικό, βιομηχανικό τομέα και μεταφορές-επικοινωνίες) που έχουν σημαίνοντα ρόλο στην περιφερειακή ανάπτυξη στην Ελλάδα και αντιμετωπίζονται στο Πρόγραμμα Σπουδών του Τμήματος.

■ **ΕΠΙΛΟΓΗΣ (1 από τα 5)**

■ **[6502] Κοινωνική Οικονομία & Πολιτική (5 ECTS)**

Το μάθημα εστιάζει στη σχέση της Κοινωνικής Οικονομίας και Πολιτικής με την τοπική και γενικότερα τη χωρική ανάπτυξη σε όλες τις κλίμακες, αναλύονται κριτικά μία σειρά προσεγγίσεων της Πολιτικής, δίνοντας έμφαση στις χωρικές και κοινωνικο-οικονομικές τους διαστάσεις. Το μάθημα περιλαμβάνει το Εννοιολογικό πλαίσιο της Κοινωνικής Οικονομίας και Πολιτικής. Κλασικές και σύγχρονες προσεγγίσεις της Κοινωνικής Οικονομίας. Κοινωνικά Κινήματα και Κοινωνική Οικονομία. Κράτος και Κοινωνική Οικονομία. Εναλλακτικές προσεγγίσεις της χωρικής ανάπτυξης και η σχέση τους με την Κοινωνική Οικονομία και Πολιτική. Προσεγγίσεις της κοινωνικής καινοτομίας και οι σχέσεις της με την Κοινωνική Οικονομία και Πολιτική και τη χωρική ανάπτυξη. Χωρικές διαστάσεις και σχεδιασμός της Κοινωνικής Οικονομίας και Πολιτικής για την παραγωγή κοινωνικής καινοτομίας στο πλαίσιο της χωρικής ανάπτυξης. Μορφές και τύποι επιχειρήσεων της Κοινωνικής Οικονομίας. Μορφές και

τύποι αμοιβής εργασίας στην Κοινωνική Οικονομία. Μορφές και τύποι συναλλαγών στο πλαίσιο της Κοινωνικής Οικονομίας. Κοινωνική Οικονομία και Τουρισμός: Οικοτουρισμός μια εναλλακτική μορφή Τουρισμού μέσα από την Κοινωνική Οικονομία. Κοινωνική Πολιτική και Τουρισμός: Κοινωνικός Τουρισμός. Θεσμικά πλαίσια για την Κοινωνική και Αλληλέγγυα Οικονομία. Προνοιακές πολιτικές και Κοινωνική Οικονομία. Πολιτικές απασχόλησης και κοινωνικής προστασίας και Κοινωνική Οικονομία. Η φύση της επιχειρηματικής ιδέας στην Κοινωνική Οικονομία -Τεχνικές παραγωγής πρωτότυπων ιδεών. Χρηματοδότηση επιχειρήσεων και οργανισμών της Κοινωνικής Οικονομίας.

■ **[6503] Γεωγραφικά Συστήματα Πληροφοριών (5 ECTS)**

Το μάθημα δίνει έμφαση στις βασικές διαδικασίες εισαγωγής, διαχείρισης και ανάλυσης χωρικών δεδομένων. Οι κύριες εφαρμογές των Γεωγραφικών Συστημάτων Πληροφοριών (ΓΣΠ) είναι η χαρτογράφηση, μέτρηση, παρακολούθηση, μοντελοποίηση και διαχείριση πληροφορίας ποιοτικής αλλά και ποσοτικής. Το μάθημα καλύπτει θεωρητική και εφαρμοσμένη χαρτογραφία, καθώς και βασικές θεματικές αναλύσεις χωρικών δεδομένων που προέρχονται από υπάρχουσες βάσεις δεδομένων. Σε αυτό το μάθημα οι φοιτητές θα διερευνήσουν θεωρητικές και πρακτικές έννοιες του βιώσιμου σχεδιασμού και εφαρμογές του τουριστικού σχεδιασμού με την χρήση των ΓΣΠ. Το λογισμικό GIS που χρησιμοποιείται στο μάθημα είναι το ArcGIS Desktop. Το μάθημα περιλαμβάνει Συστήματα, έννοιες του τόπου, του χώρου και της κλίμακας. Μέθοδοι και τεχνικές χωρικής ανάλυσης. Συστατικά μέρη των ΓΣΠ. Περιγραφική-χωρική διάσταση γεωγραφικών δεδομένων. Φύση και διαχείριση γεωγραφικών δεδομένων. Μοντέλα - δομές χωρικών δεδομένων. Συλλογή δεδομένων. Εισαγωγή στο σχεδιασμό ΓΠΣ, Οργάνωση και αποθήκευση των γεωγραφικών δεδομένων. Πηγές - εισαγωγή - συντήρηση δεδομένων. Ποιότητα δεδομένων - σφάλματα. Χωρική ανάλυση τουριστικών δεδομένων και Τουριστική πολυθεματική χαρτογραφία. Παραγωγή τουριστικών χαρτών σε διάφορες χωρικές βαθμίδες. Αξιοποίηση τεχνολογίας GPS.

■ **[6504] Πληροφορική II (5 ECTS)**

Το μάθημα περιλαμβάνει θεωρητικό και εργαστηριακό μέρος. Χρήση βάσεων δεδομένων στις επιχειρήσεις. Αποθήκευση δεδομένων. Αποθήκες και επιμέρους συλλογές δεδομένων. Εξόρυξη δεδομένων. Τεχνικές εξόρυξης δεδομένων (Κατηγοριοποίηση, Εκτίμηση, Κανόνες συσχέτισης). Χρήση βάσεων δεδομένων για τη λήψη επιχειρηματικών αποφάσεων. Επιχειρηματικά πληροφοριακά συστήματα (Συστήματα επεξεργασίας συναλλαγών, Πληροφοριακά συστήματα διαχείρισης, Συστήματα υποστήριξης αποφάσεων), Συστήματα γνώσεων). Συστήματα προγραμματισμού εταιρικών πόρων. Συστήματα επιχειρηματικής ευφυΐας. Βάσεις Δεδομένων. Σύστημα επιχειρηματικής ευφυΐας (Power BI).

■ **[6505] Πραγματική Ανάλυση για Οικονομολόγους (5 ECTS)**

Πραγματικοί αριθμοί, Αριθμήσιμα και υπεραριθμήσιμα σύνολα, Ακολουθίες και σειρές αριθμών, Παραστάσεις πραγματικών αριθμών, Στοιχεία θεωρίας συνόλων, το σύνολο και η συνάρτηση του Cantor, Τοπολογικοί χώροι, Μετρικοί χώροι, Χώροι με νόρμα, Ανοικτά και κλειστά σύνολα, εσωτερικό και κλειστότητα (κλειστή θήκη) συνόλου, σημεία συσσώρευσης, παράγωγο σύνολο, Είδη πραγματικών συναρτήσεων (μονότονες, φραγμένης κύμανσης, απόλυτα συνεχείς, κυρτές κ.λπ.), Ακολουθίες σε μετρικούς χώρους. Ακολουθίες και σειρές συναρτήσεων, Ομοιόμορφη σύγκλιση και εφαρμογές, Ακολουθίες και σειρές συναρτήσεων, ομοιόμορφη σύγκλιση, Το Θεώρημα του σταθερού σημείου, Συμπάγεια, Συμπαγείς μετρικοί χώροι, Συνέχεια, ομοιόμορφη συνέχεια, συναρτήσεις Lipschitz, Παραγωγή και ολοκλήρωση ακολουθιών και σειρών συναρτήσεων, Συναρτησιακοί χώροι, χώροι συνεχών συναρτήσεων, τοπολογία της ομοιόμορφης σύγκλισης, Εφαρμογές στην Οικονομική και Περιφερειακή Επιστήμη

■ **[6506] Διοίκηση Επιχειρήσεων I (5 ECTS)**

Σκοπός του μαθήματος είναι να εισάγει τις/τους φοιτήτριες/ φοιτητές στην επιστήμη της Διοικητικής των Επιχειρήσεων μέσω της ανάλυσης του επιχειρηματικού περιβάλλοντος και της ανάπτυξης των επιμέρους λειτουργιών της Διοικητικής των Επιχειρήσεων, να ενθαρρύνει την κατανόηση του Μάνατζμεντ στο σημερινό πολύπλοκο και δυναμικό επιχειρησιακό περιβάλλον και να αναπτύσσει τις δεξιότητες αναλυτικής και κριτικής θεώρησης των φοιτητών. Το μάθημα περιλαμβάνει τη διδασκαλία εισαγωγικών εννοιών - Αρχές Διοίκησης Επιχειρήσεων και Οργανισμών, Αρμοδιότητες των managers, Ιστορική Εξέλιξη Management, Εσωτερικό Περιβάλλον Επιχείρησης, Εξωτερικό Περιβάλλον Επιχείρησης, Λήψη αποφάσεων, Προγραμματισμός, Οργάνωση, Οργανωσιακός Σχεδιασμός, Ηγεσία, Παρακίνηση του Ανθρώπινου Δυναμικού, Διαχείριση ομάδων, Έλεγχος, Διοίκηση Λειτουργιών, Μελέτες Περιπτώσεων (Case Studies).

**6.10.6. ΜΑΘΗΜΑΤΑ 6<sup>ΟΥ</sup> ΕΞΑΜΗΝΟΥ**

■ **ΥΠΟΧΡΕΩΤΙΚΑ**

■ **[6630] Αστική Οικονομική I (5 ECTS)**

Το μάθημα περιλαμβάνει Έννοιες, ορισμοί, χαρακτηριστικά γνωρίσματα πόλεων, βασικές λειτουργίες και ανάπτυξη των πόλεων. Ιστορική εξέλιξη των πόλεων. Αστικοποίηση. Μεταφορικό κόστος και χώρος. Εγκατάσταση των επιχειρήσεων. Χωρική κατανομή των οικισμών. Το μέγεθος και η ιεραρχία των πόλεων. Αστικές χρήσεις γης.



■ **[6631] Οικονομική Ανάπτυξη I (5 ECTS)**

Το μάθημα ασχολείται με την οικονομική ανάπτυξη, η οποία είναι μια δυναμική διαδικασία οικονομικής επέκτασης και κοινωνικής αλλαγής. Συνδέεται όχι μόνο με την αύξηση των παραγωγικών ικανοτήτων μιας χώρας, αλλά με ένα βαθύτερο μετασχηματισμού της οικονομικής δομής, του θεσμικού πλαισίου, καθώς και στην προστασία των καταναλωτών και την περιβαλλοντική εκπαίδευση, την υγεία κ.λπ. Σε αυτό το πλαίσιο, στόχος του μαθήματος είναι η παρουσίαση και ανάλυση υποδειγμάτων και θεωριών που διαμορφώθηκαν για τη μελέτη της οικονομικής ανάπτυξης. Εξετάζει τις μεθοδολογικές προσεγγίσεις για τον ποσοτικό προσδιορισμό του επιπέδου ανάπτυξης, καθώς και μια σειρά θεμάτων που αποτελούν τη βάση του σύγχρονου επιστημονικού αναστοχασμού, δηλαδή της ανισότητας και της φτώχειας. Ο κύριος εκπαιδευτικός σκοπός του μαθήματος της Οικονομικής Ανάπτυξης πραγματοποιείται με πραγματικά παραδείγματα σε τομείς που έχουν σημαίνοντα ρόλο στην οικονομική και ιδιαίτερα στη περιφερειακή ανάπτυξη της χώρας.

■ **[6632] Τουριστική Οικονομική (5 ECTS)**

Στόχος του μαθήματος είναι να περιγράψει και να αναλύσει τα συστατικά στοιχεία, την παραγωγή και διάθεση των τουριστικών ταξιδιών, καθώς και τις μικροοικονομικές και μακροοικονομικές πτυχές του τουριστικού φαινομένου. Το μάθημα περιλαμβάνει το Εννοιολογικό περιεχόμενο και τα χαρακτηριστικά του τουρισμού και των τουριστών. Συστατικά στοιχεία και ιστορική εξέλιξη του τουριστικού ταξιδιού. Μετάβαση από την επί παραγγελία στην βιομηχανική παραγωγή του προϊόντος "τουριστικό ταξίδι". Σχεδιασμός, παραγωγή και διάθεση του "έτοιμου πακέτου ταξιδιού" (Ready Made Package Tour). Μικροοικονομική και μακροοικονομική θεώρηση της τουριστικής ζήτησης. Κλαδική διάρθρωση και λειτουργία του τουρισμού στο πλαίσιο της εθνικής οικονομίας υποδοχής. Τουριστική παραγωγή, τουριστικό κόστος, τουριστική προσφορά, Μορφές τουριστικών αγορών. Σημασία και ρόλος της κρατικής παρέμβασης στον τουρισμό υπό τη μορφή της τουριστικής οικονομικής πολιτικής. Πολιτική χρηματοδότησης του τουρισμού σε μια χώρα υποδοχής. Μικροοικονομική διάσταση των επενδυτικών προγραμμάτων. Εθνικο-λογιστική αντιμετώπιση και ανάλυση του τουρισμού (Εθνικοί Λογαριασμοί και ΔΛΤ). Τα οικονομικά του ελληνικού τουρισμού σε εθνικό και περιφερειακό επίπεδο. Τα μεγέθη της ελληνικής τουριστικής βιομηχανίας: κόστος παραγωγής, τουριστική δαπάνη, τουριστικές επενδύσεις, τουριστικό προϊόν-εισόδημα. Τα χαρακτηριστικά και οι παράγοντες προσδιορισμού της τουριστικής ζήτησης στην Ελλάδα. Η τουριστική προσφορά στην Ελλάδα: παράγοντες διαμόρφωσης, διάρθρωσης τουριστικών υποδομών και αναδομών. Τα χαρακτηριστικά της τουριστικής κατανάλωσης στην Ελλάδα. Οι επιπτώσεις του τουρισμού στην ελληνική εθνική και περιφερειακή οικονομία.

■ **[6633] Αξιολόγηση επενδύσεων & Χρηματο-οικονομικές αποφάσεις (5 ECTS)**

Το μάθημα περιλαμβάνει: Πλαίσιο λήψης αποφάσεων χρηματοδότησης. Θεωρία διάρθρωσης κεφαλαίων. Αγορές κεφαλαίου. Πηγές μακροπρόθεσμης, μεσοπρόθεσμης και βραχυπρόθεσμης χρηματοδότησης. Ελλάδα, Ευρωπαϊκή Ένωση και χρηματοδότηση μικρών και μεσαίων τουριστικών επιχειρήσεων. Ερμηνεία βασικών οικονομικών δεικτών. Εισαγωγή στις μεθόδους αξιολόγησης επενδύσεων. Επενδύσεις, ανάπτυξη και ο ρόλος του χρηματοπιστωτικού συστήματος: έννοια των επενδύσεων, Επενδυτικός σχεδιασμός και επενδυτικές αποφάσεις. Χρηματοοικονομική ανάπτυξη και οικονομική ανάπτυξη. Κριτήρια επενδυτικών αποφάσεων υπό συνθήκες βεβαιότητας. Τροποποιημένος Εσωτερικός Βαθμός Απόδοσης, Λόγος Ωφελειών-Κόστους. Ειδικές επενδυτικές αποφάσεις και κίνδυνος: Προϋπολογισμός ειδικών επενδυτικών αποφάσεων. Προϋπολογισμός επενδύσεων και κίνδυνος: απόδοση και κίνδυνος, αβέβαιες ταμειακές ροές. Κριτήρια αξιολόγησης επενδύσεων σε καθεστώς κινδύνου. Ανάλυση κόστους-οφέλους: αποτυχίες της αγοράς και παρεμβάσεις του κράτους, αποτίμηση κόστους και οφέλους στα πλαίσια ενός έργου.

■ **[6634] Οικονομικά της Ενέργειας (5 ECTS)**

Εισαγωγή, τύποι ενεργειακών δεδομένων, ζήτηση και προσφορά ενέργειας, Οικονομική ανάλυση ενεργειακών επενδύσεων, Ανανεώσιμες και Μη-Ανανεώσιμες πηγές ενέργειας, Τιμολόγηση και φορολόγηση ενέργειας, Περιβαλλοντική προστασία και Ενέργεια, Κλιματική αλλαγή και ενέργεια, προκλήσεις ενεργειακού τομέα, ενεργειακή ασφάλεια, ενεργειακή πρόσβαση, διαχείριση ενεργειακής ζήτησης, αγορές πετρελαίου, αερίου, άνθρακα, αγορά ηλεκτρικής ενέργειας, αναμόρφωση ενεργειακού τομέα, θέματα ρύθμισης αγοράς ηλεκτρικής ενέργειας.

■ **ΕΠΙΛΟΓΗΣ (1 από τα 4)**

■ **[6601] Θεωρία Παιγνίων (5 ECTS)**

Βασικές έννοιες παιγνίων, Συγκρούσεις, παίγνια και στρατηγική τους μορφή, Κυρίαρχες στρατηγικές και κοινωνικά διλήμματα, Αμιγής στρατηγική, Γραφική μέθοδος επίλυσης παιγνίου, Ισορροπία κατά Nash και εξορθολογισμένες στρατηγικές, Μικτές επεκτάσεις παιγνίων σε στρατηγική μορφή, Ισορροπίες κατά Nash σε μεικτές στρατηγικές Επίλυση παιγνίου με Γραμμικό Προγραμματισμό, Παίγνια Bayes και εκτεταμένα παίγνια, Επαναλαμβανόμενα παίγνια, Συνεργατικά μη συνεργατικά παίγνια, Διαπραγματεύσεις, Εφαρμογές στην Οικονομική και Περιφερειακή Επιστήμη.

■ **[6603] Οικονομική του Περιβάλλοντος & Αποτίμηση Περιβαλλοντικών Αγαθών (5 ECTS)**

Αποτίμηση περιβάλλοντος. Το περιβάλλον ως περιουσιακό στοιχείο. Ανάλυση της οικονομικής προσέγγισης σε σχέση με το περιβάλλον. Μέθοδοι αποτίμησης περιβάλλοντος. Τεκμηρίωση για τους λόγους που χρειάζεται η οικονομική περιβάλλοντος. Ανάλυση της έννοιας της



ποσοτικοποίησης περιβαλλοντικών αγαθών και υπηρεσιών. Κατηγοριοποίηση περιβαλλοντικών αγαθών και υπηρεσιών. Ανάλυση της συνολικής οικονομικής αξίας. Ανάλυση των μεθοδολογιών δεδηλωμένης προτίμησης. Ανάλυση των μεθοδολογιών αποκαλυπτόμενης προτίμησης. Μέθοδοι εκτίμησης του κόστους. Η μέθοδος της έρευνας. Η μέθοδος της τεχνολογίας παραγωγής. Η συνδυασμένη μέθοδος. Βιώσιμη ανάπτυξη. Ορισμοί και έννοιες. Σύνδεση με τα οικονομικά του περιβάλλοντος. Ανάπτυξη, φτώχεια και περιβάλλον. Η διαδικασία της μεγέθυνσης. Προοπτικές για το μέλλον. Σχέση ανάπτυξης και μεγέθυνσης. Μεγέθυνση και φτώχεια.

■ **[6604] Οικονομική Ιστορία (5 ECTS)**

Το μάθημα περιλαμβάνει τις εξής ενότητες: Εισαγωγικές Παρατηρήσεις και η οικονομική σκέψη στην αρχαία Ελλάδα. Οι απαρχές της οικονομικής σκέψης : Μερκαντιστές και φυσιοκράτες. Ο πλούτος των εθνών – Adam Smith. Αρχές της πολιτικής οικονομίας – David Ricardo. Marx και Μαρξισμός. Η δομή της κλασικής θεωρίας. Η δομή της νεοκλασικής θεωρίας. Κένυς και κεϋνσιανισμός. Μονεταρισμός. Νέα κλασική σύνθεση και νέοι κλασικοί οικονομολόγοι. Η προσέγγιση των πραγματικών επιχειρηματικών κύκλων. Νέα κεϋνσιανά υποδείγματα. Μέτα-κεϋνσιανά υποδείγματα.

■ **[6605] Στοιχεία Δημοσίου Δικαίου (5 ECTS)**

Το μάθημα αποσκοπεί οι φοιτητές να ορίζουν & να διατυπώνουν τις θεμελιώδεις έννοιες του συνταγματικού, διοικητικού και φορολογικού δικαίου, να γνωρίζουν την οργάνωση, λειτουργία και τρόπο δράσης της Δημόσιας Διοίκησης και των βασικών αρχών από τις οποίες διέπεται, να γνωρίζουν αποδεδειγμένα τα όργανα παραγωγής των διοικητικών πράξεων και να κατανοούν τη λειτουργία του φορολογικού νομικού πλαισίου που διέπει τα φυσικά και νομικά πρόσωπα. Το μάθημα περιλαμβάνει τη διδασκαλία σε Θεμελιώδεις έννοιες του συντάγματος και της δημόσιας διοίκησης, Καθορισμός του διοικητικού δικαίου, Πηγές του συνταγματικού και διοικητικού δικαίου, Βασικές αρχές της διοικητικής δράσης, Έννοια της διοικητικής πράξης, Όργανα παραγωγής της διοικητικής πράξης, Η αρμοδιότητα των διοικητικών οργάνων, Τρόπος παραγωγής της διοικητικής πράξης, Η ισχύς της διοικητικής πράξης, Φορολογία εισοδήματος και εταιρικοί τύποι των επιχειρήσεων, Τρόπος καθορισμού του φορολογητέου εισοδήματος, Φορολογικές επιβαρύνσεις από τη νομοθεσία των οργανισμών τοπικής αυτοδιοίκησης, Φόροι, τέλη, δικαιώματα, Είδη φόρων, Η εφαρμογή των διατάξεων του φόρου προστιθεμένης αξίας στον κύκλο δραστηριότητας των επιχειρήσεων.

■ **[6606] Διοίκηση Επιχειρήσεων II (5 ECTS)**

Σκοπός του μαθήματος είναι να εισάγει τους φοιτητές στα Ολοκληρωμένα Διοικητικά ζητήματα, αναλύοντας μεθοδολογίες Παγκοσμιοποίησης και τις γνώσεις που πρέπει να έχουν οι μάνατζερ για

να υποστηρίξουν ένα παγκόσμιο οργανισμό, να ενθαρρύνει την κατανόηση βασικών εννοιών της οργανωσιακής συμπεριφοράς, της επιχειρησιακής επικοινωνίας, της οργανωσιακής κουλτούρας και της διαχείρισης των αλλαγών, στοιχεία απαραίτητα για την ανάπτυξη και αποτελεσματική λειτουργία των επιχειρήσεων στα πλαίσια του υπάρχοντος, δυναμικού και πολύπλοκου επιχειρησιακού περιβάλλοντος και να αναπτύσσει τις δεξιότητες αναλυτικής και κριτικής θεώρησης των φοιτητών. Το μάθημα περιλαμβάνει διδασκαλία των: Οργανωσιακή Συμπεριφορά, Στάσεις και εργασιακή ικανοποίηση, Προσωπικότητα και αξίες, Επικοινωνία, Αρχές Εταιρικής Επικοινωνίας, Συγκρούσεις στο χώρο εργασίας, Τεχνική και Διαδικασίες Διαπραγμάτευσης, Οργανωσιακή Κουλτούρα, Οργανωσιακές Αλλαγές, Διαχείριση Αγχους στο χώρο Εργασίας, Οργανωσιακή Καινοτομία, Ανάπτυξη Οργανισμού και ο ρόλος της Μάθησης, Μελέτες Περιπτώσεων.

#### 6.10.7. ΜΑΘΗΜΑΤΑ 7<sup>ΟΥ</sup> ΕΞΑΜΗΝΟΥ

##### ■ ΥΠΟΧΡΕΩΤΙΚΑ

##### ■ [6735] Αστική Οικονομική II (5 ECTS)

Το μάθημα περιλαμβάνει την αστική πολιτική και φορείς άσκησης αστικής πολιτικής. Εσωτερική διάρθρωση των πόλεων: Διάρθρωση των πόλεων, το υπόδειγμα των ομόκεντρων ζωνών, το υπόδειγμα των ακτινωτών τομέων, το υπόδειγμα των πολλαπλών πυρήνων. Τα πρότυπα ανάπτυξης των πόλεων στην Ελλάδα: Τα πρότυπα ανάπτυξης των πόλεων στην Ελλάδα, ο συντελεστής δόμησης και η πυκνότητα δόμησης των πόλεων, αραιά δομημένη ή πυκνή και συνεκτική πόλη, συντελεστής δόμησης και αξία οικοπέδων. Αστική διάχυση και γειτονιά. Αστικό περιβάλλον και οικονομία. Αστικός τουρισμός. Μεταφορικά δίκτυα και πόλη. Πόλεις και ημερήσιες μετακινήσεις εργαζομένων (commuting). Ανταγωνιστικότητα των πόλεων. Αγορά και αξία αστικών ακινήτων

##### ■ [6736] Θεσμοί & Πολιτικές Περιφερειακής Ανάπτυξης (5 ECTS)

Το μάθημα περιλαμβάνει την αναγκαιότητα της περιφερειακής πολιτικής: αξιοποίηση των παραγωγικών δυνατοτήτων της οικονομίας, επίτευξη υψηλών ρυθμών οικονομικής μεγέθυνσης, περιορισμός του κόστους επέκτασης του κοινωνικού κεφαλαίου, αποφυγή κοινωνικών αναταραχών και εντάσεων, κοινωνική δικαιοσύνη και μηχανισμός της αγοράς, αντιστάθμιση των επιπτώσεων άλλων πολιτικών, αντιμετώπιση των επιπτώσεων της οικονομικής ολοκλήρωσης. Στόχοι και διλήμματα της περιφερειακής πολιτικής. Το πλαίσιο άσκησης περιφερειακής πολιτικής. Το θεσμικό πλαίσιο της Ευρωπαϊκής Ένωσης. πολιτικές της Ευρωπαϊκής Ένωσης. Η περιφερειακή πολιτική της Ευρωπαϊκής Ένωσης: ιστορική. Μέσα άσκησης περιφερειακής πολιτικής. Περιφερειακή κατανομή των δημοσίων επενδύσεων. πολιτικές επενδυτικών κινήτρων και περιφερειακή ανάπτυξη στην Ελλάδα. Το πρόγραμμα Καποδίστριας και Καλλικράτης. Θεσμικό πλαίσιο στην Ελλάδα. Χωροταξικός σχεδιασμός και ανάπτυξη στην Ελλάδα.

■ **[6525] Μέθοδοι Περιφερειακής Ανάλυσης (5 ECTS)**

Το μάθημα περιλαμβάνει το διεπιστημονικό πλαίσιο της περιφερειακής ανάλυσης. Μαθηματικές μέθοδοι. Στατιστικές και πιθανοθεωρητικές μέθοδοι. Ανάλυση χρονοσειρών και περιφερειακή ανάλυση. Μέθοδοι φυσικής και στατιστικής μηχανικής. Στατιστικές και οικονομετρικές μέθοδοι. Στοιχεία περιφερειακών λογαριασμών. Συναρτήσεις παραγωγής. Μακροοικονομικά περιφερειακά μεγέθη και χαρακτηριστικά. Μέθοδοι μέτρησης ανισοτήτων. Μέθοδοι αποδόμησης και ομαδοποίησης. Μέθοδοι βελτιστοποίησης.

■ **[6524] Πολιτιστικός Τουρισμός και Ανάπτυξη (5 ECTS)**

Προσφέρεται μόνο για το ακαδ. έτος 2023-24 σε αυτό το εξάμηνο (βλ. περιγραφή σε 5<sup>ο</sup> εξάμηνο).

■ **[6738] Τουριστική Ανάπτυξη (5 ECTS)**

Στόχος του μαθήματος είναι να περιγράψει και να αναλύσει το θεωρητικό αλλά και το εμπειρικό πλαίσιο της τουριστικής ανάπτυξης. Το μάθημα περιλαμβάνει την έννοια της Τουριστικής Ανάπτυξης, τις βασικές θεωρητικές προσεγγίσεις και τους παράγοντες διαμόρφωσής της. Έννοια της Αειφόρου/ Βιώσιμης ανάπτυξης, Φέρουσας ικανότητας και τις αρχές της αειφόρου/ βιώσιμης τουριστικής ανάπτυξης. Τα Πρότυπα Τουριστικής Ανάπτυξης σε διεθνές Επίπεδο. Τα χαρακτηριστικά των τουριστών και τα εξελικτικά στάδια της τουριστικής ανάπτυξης σε διάφορους προορισμούς. Η Σημασία και ο ρόλος της κρατικής παρέμβασης στον τουρισμό υπό τη μορφή της τουριστικής πολιτικής. Τα κρίσιμα πεδία πολιτικής για την τουριστική ανάπτυξη σε διάφορες χωρικές κλίμακες. Η σχέση της τουριστικής πολιτικής και της πολιτικής για την οικονομική ανάπτυξη μιας χώρας υποδοχής. Ο σχηματισμός ξενοδοχειακού κεφαλαίου ως μοχλός τουριστικής και περιφερειακής ανάπτυξης. Προϊόντα διαφοροποίησης του κλάδου φιλοξενίας και οι επιδράσεις του στην τουριστική ανάπτυξη. Τα χαρακτηριστικά εξέλιξης του ελληνικού τουρισμού και ο ρόλος της ξενοδοχίας. Παράγοντες διαμόρφωσης των τουριστικών κινήτρων επιλογής της Ελλάδας ως τουριστικό προορισμό. Οι επιπτώσεις της τουριστικής ανάπτυξης στο φυσικό, δομημένο και ανθρωπογενές περιβάλλον σε διάφορες χωρικές κλίμακες της Ελλάδος. Προσεγγίσεις τουριστικής ανάπτυξης και αναπτυξιακές επιλογές στην Ελλάδα: τα ελληνικά πρότυπα τουριστικής ανάπτυξης και η αειφορία. Βιώσιμη τουριστική ανάπτυξη και μικρομεσαία επιχείρηση. Συστήματα πιστοποίησης βιωσιμότητας στην τουριστική βιομηχανία. Δημιουργία αξίας για τον επισκέπτη ως Υπεύθυνου Πολίτη (CCB). Τάσεις και προοπτικές του ελληνικής τουριστικής ανάπτυξης.

■ **[6739] Νομισματική Θεωρία (5 ECTS)**

Το μάθημα Νομισματική θεωρία προσφέρεται ως υποχρεωτικό 7<sup>ο</sup> εξαμήνου. Οι φοιτητές θα διδαχθούν τα βασικά εργαλεία για την ανάλυση των μακροοικονομικών κύκλων με έμφαση στη νομισματική θεωρία και την χρήση τους στην άσκηση νομισματικής πολιτικής. Κατά

τη διάρκεια του μαθήματος θα αναλυθεί πως τα διδασκόμενα εργαλεία μπορούν να χρησιμοποιηθούν στην άσκηση οικονομικής πολιτικής.

#### ■ ΕΠΙΛΟΓΗΣ (1 από τα 4)

##### ■ [6701] Χρηματοοικονομική Διοίκηση Επιχειρήσεων (5 ECTS)

Θεμελιώδεις Αρχές και Πρακτικές στη Χρηματοοικονομική των Επιχειρήσεων. Στόχοι και διακυβέρνηση της επιχείρησης. Παρούσες αξίες, Αποτίμηση ομολόγων και η αξία των κοινών μετοχών. Καθαρή παρούσα αξία και άλλα επενδυτικά κριτήρια. Λήψη επενδυτικών αποφάσεων με τον κανόνα της καθαρής παρούσας αξίας. Έννοιες του κινδύνου και της απόδοσης. Θεωρία χαρτοφυλακίου και το μοντέλο αποτίμησης κεφαλαιακών στοιχείων (CAPM). Κίνδυνος και κόστος κεφαλαίου. Βέλτιστες πρακτικές κατάρτισης κεφαλαιουχικού προϋπολογισμού: Ανάλυση έργου, Επενδύσεις, στρατηγική, και οικονομικές πρόσοδοι, Προβλήματα αντιπροσώπευσης, αποζημίωση, και μέτρηση επιδόσεων/απόδοσης. Χρηματοδοτικές αποφάσεις και Αποτελεσματικότητα Αγοράς: Αποτελεσματικές αγορές και συμπεριφορική χρηματοοικονομική ανάλυση. Χρηματοδότηση εταιρειών. Αξιόγραφα. Πολιτική διανομής κερδών και κεφαλαιακή διάρθρωση. Πολιτική δανεισμού. Χρηματοδότηση και αποτίμηση. Δικαιώματα: Δικαιώματα προαίρεσης. Πραγματικά δικαιώματα. Χρηματοδότηση με δανειακά κεφάλαια. Πιστωτικός κίνδυνος και αξία των δανειακών κεφαλαίων της επιχείρησης. Δανεισμός. Χρηματοδοτική μίσθωση. Διαχείριση κινδύνων και Διαχείριση διεθνών κινδύνων. Χρηματοοικονομικός σχεδιασμός και διαχείριση κεφαλαίου κίνησης: Χρηματοοικονομική ανάλυση, Χρηματοοικονομικός σχεδιασμός, Διαχείριση κεφαλαίου κίνησης. Συγχωνεύσεις, εταιρικός έλεγχος και διακυβέρνηση.

##### ■ [6737] Βιομηχανική Οργάνωση (5 ECTS)

Επισκόπηση προτιμήσεων καταναλωτή και επιχειρήσεων, ισορροπία αγοράς και αποτελεσματικότητα, αποτυχία αγοράς, διάκριση τιμών, παίγνια, ολιγοπώλιο, πόλεμος τιμών και στρατηγικές, οριζόντιες συγχωνεύσεις και διάρθρωση αγοράς, κάθετη ολοκλήρωση, διαφοροποίηση προϊόντος καινοτομία, διαφήμιση, αγορές δικτύου, διαμεσολάβηση στην αγορά, πολιτική ανταγωνισμού.

##### ■ [6703] Χωρική Οικονομετρία (5 ECTS)

Το μάθημα περιλαμβάνει την πολυπλοκότητα της έννοιας του χώρου, ο χώρος ως μαθηματική έννοια, η μέτρηση στο χώρο, η έννοια της κλίμακας, επιδράσεις στα οικονομικά φαινόμενα λόγω κλίμακας, επιδράσεις του χώρου στα οικονομικά φαινόμενα, εισαγωγή του χώρου στη μελέτη των οικονομικών φαινομένων, από την οικονομετρία στη χωρική οικονομετρία, το πλαίσιο της χωρικής οικονομετρίας, οι έννοιες της χωρικής εξάρτησης και ετερογένειας. Η συνδετικότητα στο χώρο. Χωρική στατιστική. Χωρικές κατανομές. Οικονομετρικοί και περιφερειακοί δείκτες στη μελέτη χωρικών φαινομένων. Γραμμικά υποδείγματα χωρικής οικονομετρίας. Μη γραμμικά υποδείγματα χωρικής εξάρτησης και ισορροπίας. Χωρικές στοχαστικές διαδικασίες. Εκτίμηση

παραμέτρων χωρικών υποδειγμάτων. Χωρική ετερογένεια και δείκτες χωρικής εξάρτησης. Άλλες μη γραμμικές μέθοδοι - χωρικά δίκτυα.

■ **[6704] Τοπική Ανάπτυξη & Αυτοδιοίκηση (5 ECTS)**

Το μάθημα περιλαμβάνει την εισαγωγή στην τοπική οικονομική ανάπτυξη. Παγκοσμιοποίηση, διοικητική αποκέντρωση και τοπική ανάπτυξη. Ανταγωνιστικότητα και επιχειρηματικότητα. Εφοδιαστική, οικονομικές συγκεντρώσεις και τοπική ανάπτυξη. Στρατηγικές τοπικής οικονομικής ανάπτυξης. Εισαγωγή στο τοπικό κράτος. Τοπική αυτοδιοίκηση στην Ελλάδα - θεσμικό πλαίσιο. Τοπική αυτοδιοίκηση στην Ελλάδα - λειτουργικό πλαίσιο. Ηλεκτρονική διακυβέρνηση στην τοπική αυτοδιοίκηση. Ποσοτικές μέθοδοι στην τοπική ανάπτυξη και αυτοδιοίκηση.

**6.10.8. ΜΑΘΗΜΑΤΑ 8<sup>ΟΥ</sup> ΕΞΑΜΗΝΟΥ**

■ **ΥΠΟΧΡΕΩΤΙΚΑ**

■ **[6839] Τουριστικό Μάνατζμεντ και Μάρκετινγκ (5 ECTS)**

Το μάθημα έχει σχεδιαστεί έτσι ώστε να προσφέρει θεμελιώδεις επιστημονικές γνώσεις με πρακτικό προσανατολισμό στο πεδίο του σχεδιασμού, της ανάπτυξης και εφαρμογής του μάρκετινγκ στον κλάδο της φιλοξενίας και του τουρισμού. Το μάθημα περιλαμβάνει την Εισαγωγή στο Τουριστικό Μάρκετινγκ. Βασικές αρχές και έννοιες μάρκετινγκ τουριστικών επιχειρήσεων. Συμπεριφορά τουριστών. Έρευνα τουριστικού μάρκετινγκ (marketing-plan) και σύγχρονες τάσεις. Τμηματοποίηση Τουριστικής Αγοράς. Μεθοδολογίες έρευνας της τουριστικής αγοράς. Επιλογή αγορών-στόχων. Τοποθέτηση στην Αγορά. Διαχείριση και Μάρκετινγκ Προορισμών. Διοίκηση Επωνυμίας Προορισμών. Συστήματα πιστοποίησης και ποιότητας στην Ελλάδα και το εξωτερικό. Σύγχρονες τάσεις στον σχεδιασμό ενός τουριστικού καταλύματος και τουριστικών εγκαταστάσεων. Δημιουργία αξίας στους πελάτες: Παροχή ψηφιακών Προϊόντων και Υπηρεσιών. Μάρκετινγκ Περιεχομένου - έννοια, χρησιμότητα, εφαρμογή. Πολυ-καναλική διανομή και πωλήσεις - Οι νέοι μεσάζοντες στο ψηφιακό περιβάλλον. Επικοινωνία - προβολή στο ψηφιακό περιβάλλον: Διαφήμιση και Προώθηση Πωλήσεων.

■ **[6841] Οικονομική της Εργασίας (5 ECTS)**

Εισαγωγή. Γενική επισκόπηση. Η ζήτηση εργασίας. Ελαστικότητες ζήτησης εργασίας. Η προσφορά της εργασίας. Η προσφορά εργασίας στο νοικοκυριό. Μισθολογικές διαφορές. Επένδυση σε ανθρώπινο κεφάλαιο. Εργατικές ενώσεις και διαπραγματεύσεις. Κινητικότητα των εργαζομένων - Μετανάστευση - Παλιννόστηση. Ακαμψίες στην αγορά εργασίας- ελάχιστοι μισθοί. Υποδείγματα αναζήτησης. Ανεργία

■ **[6842] Ειδικά θέματα Οικονομικών (5 ECTS)**

Το μάθημα μπορεί να «φιλοξενεί» διαφορετικές θεματικές, ανάλογα με τα ενδιαφέροντα του διδάσκοντα, την οικονομική και κοινωνική



επικαιρότητα, τα ενδιαφέροντα των φοιτητών, ή τις ανάγκες που δημιουργούνται ανάλογα με την αγορά εργασίας. Στο πλαίσιο του μαθήματος διδάσκονται στοιχεία από Οικονομικά της Υγείας, Ειδικά Θέματα Τουρισμού και Τουριστικού Επιχειρείν, Οικονομική Μεγέθυνση, Διεθνές Εμπόριο, Ειδικά Θέματα Συμπεριφοράς Καταναλωτή, κλπ..

#### ■ [6843] Χωροταξία & Χωρικός Σχεδιασμός (5 ECTS)

Το μάθημα περιλαμβάνει τη εννοιολογικό πλαίσιο της χωροταξίας και χωρικού σχεδιασμού. Χωρική ανάπτυξη - εννοιείς και προσεγγίσεις. Χωροταξικός σχεδιασμός στην Ελλάδα. Χωροταξικός σχεδιασμός περιφερειακού και κατωτέρου επιπέδου. Πολυκεντρικότητα του δικτύου οικισμών. Μοντελοποίηση πολυκεντρικών περιοχών. Χωρικός σχεδιασμός και Τουρισμός. Συστήματα μεταφορών και χωρικός σχεδιασμός. Δίκτυα μεταφορών και χωρικός σχεδιασμός. Δίκτυα μεταφορών και χωρική ανάπτυξη. Περιβάλλον και βιώσιμη ανάπτυξη. Χωρική διακυβέρνηση και στρατηγικός χωρικός σχεδιασμός. Η χωροταξία στην Ευρωπαϊκή Ένωση

#### ■ [6844] Επιχειρησιακή Έρευνα (5 ECTS)

Εισαγωγή στην Επιχειρησιακή Έρευνα, Βασικές έννοιες γραμμικού προγραμματισμού, μοντελοποίηση προβλημάτων, το γενικό πρότυπο, ερμηνεία και μαθηματική διατύπωση, επίλυση προβλημάτων, Γραφική επίλυση προβλημάτων, γραμμικού προγραμματισμού, Η μέθοδος SIMPLEX, τυπική μορφή, αλγόριθμος, επίλυση προβλημάτων, Η μέθοδος Μ και η μέθοδος δυο φάσεων, Δυϊκή θεωρία, ιδιότητες δυϊκών προβλημάτων και η δυϊκή μέθοδος SIMPLEX, Ανάλυση ευαισθησίας, Το πρόβλημα της μεταφοράς, Προβλήματα ακεραίου και μεικτού προγραμματισμού, Δυναμικός προγραμματισμός, Εφαρμογές στην Οικονομική και Περιφερειακή Επιστήμη.

### ■ ΕΠΙΛΟΓΗΣ (1 από τα 4)

#### ■ [6801] Οικονομική Ανάπτυξη II (5 ECTS)

Ο στόχος αυτού του μαθήματος είναι να εισαγάγει τους μαθητές στη μηχανική της μακροπρόθεσμης οικονομικής ανάπτυξης, εξηγώντας γιατί ορισμένες χώρες είναι πολύ πιο πλούσιες από άλλες. Τα θέματα περιλαμβάνουν: Το μοντέλο Solow (Το βασικό μοντέλο Solow, πληθυσμός και οικονομική ανάπτυξη, εμπειρικές προβλέψεις του μοντέλου, σύγκλιση υπό όρους και άνευ όρων), το Augmented Solow Model (το μοντέλο Solow: πέρα από τη συσσώρευση κεφαλαίου, μέτρηση της παραγωγικότητας, ο ρόλος της τεχνολογίας στην ανάπτυξη, ανθρώπινο κεφάλαιο), ανάπτυξη στην ανοικτή οικονομία (ενδογενής ανάπτυξη και νέες θεωρίες ανάπτυξης, θεωρίες ενδογενούς ανάπτυξης, όπως οι επιπτώσεις του μοντέλου AK των ενδογενών θεωριών ανάπτυξης) και οικονομική ανάπτυξη και βασικές αρχές (κυβέρνηση, διαφθορά και ανάπτυξη, εκδημοκρατισμός και οικονομική ανάπτυξη, αύξηση κατανομής εισοδήματος).

■ **[6802] Οικονομικά της Αγοράς Ακινήτων (5 ECTS)**

Ορισμός και χαρακτηριστικά των ακινήτων και της αγοράς. Η θέση της ακίνητης ιδιοκτησίας στο πλαίσιο του πολεοδομικού σχεδιασμού αστικών αναπλάσεων. Οι χωρικές, κοινωνικές, οικονομικές και πολιτικές της διαστάσεις. Στοιχεία δικαίου της ακίνητης περιουσίας. Τα χαρακτηριστικά της αγοράς ακινήτων και οι ιδιαιτερότητές της σε σχέση με άλλες αγορές. Αξίες ακινήτων. Οι τοπικές διαστάσεις της αγοράς ακινήτων και ο ρόλος της στην αστική ανάπτυξη. Χρηματοπιστωτικό σύστημα και αγορά ακινήτων. Τιτλοποίηση ακινήτων. Η λειτουργία των παγκοσμιοποιημένων αγορών αστικών ακινήτων. Κριτική κλασικών προσεγγίσεων παραγωγής και διαχείρισης της αστικής γαιοπροσόδου. Σύγχρονοι μηχανισμοί παραγωγής γαιοπροσόδου. Οι επιπτώσεις της αστάθειας των αγορών ακινήτων, στην οικονομία και την κοινωνία. Η σχέση της αγοράς ακινήτων με τις πολιτικές χρηματοδότησης της αστικής ανάπτυξης. Τεχνική ανάλυση της αγοράς ακινήτων σε τοπικό επίπεδο: Αγορά κατοικίας, επαγγελματικών χώρων και ειδικά ακίνητα (τουριστικά ακίνητα).

■ **[6316] Αγροτική Οικονομική (5 ECTS)**

Ανάλυση της θεωρίας προτιμήσεων και χρησιμότητας. Ζήτηση αγροτικών προϊόντων. Ελαστικότητα της ζήτησης αγροτικών προϊόντων. Ανάλυση συντελεστών παραγωγής. Γεωργική γη. Εργασία. Κεφάλαιο. Αναφορά και ανάπτυξη στα χαρακτηριστικά που διαρθρώνουν τον αγροτικό τομέα. Αγορά και διάρθρωση αυτής. Υπόδειγμα πλήρους ανταγωνισμού. Βραχυχρόνια ισορροπία της επιχείρησης. Καμπύλες προσφοράς της αγροτικής επιχείρησης. Ισορροπία του κλάδου. Πολιτικές παρέμβασης. Μέτρα εφαρμογής. Ανάλυση επιπτώσεων στην αγροτική εκμετάλλευση. Ανάλυση επιπτώσεων στην αγορά. Διεθνείς οικονομικές σχέσεις. Λειτουργία του αγροτικού χώρου σε ευμετάβλητες συνθήκες της αγοράς. Διεθνείς εμπορικές σχέσεις. Η σημασία τους και η συμβολή τους στην ενίσχυση της αγροτικής επιχειρηματικότητας στην Ελλάδα. Η έννοια της ολοκλήρωσης και η σημασία της στον αγροτικό χώρο και στην αγροτική οικονομία.

■ **[6840] Θεωρία Διεθνών Συναλλαγών (5 ECTS)**

Εισαγωγή στη θεωρία διεθνών συναλλαγών και εμπορίου, η παγκοσμιοποίηση της οικονομίας, κλειστά και ανοιχτά οικονομικά συστήματα, μικρές και μεγάλες ανοιχτές οικονομίες, επισκόπηση θεωριών διεθνούς εμπορίου και συναλλαγών, υποδείγματα βαρύτητας, Βασικές ισοδυναμίες των διεθνών νομισματικών σχέσεων, η αγορά συναλλάγματος, η θεωρία του χαρτοφυλακίου, υποδείγματα καθορισμού συναλλαγματικής ισοτιμίας, ισοζύγιο πληρωμών, Κλασικές θεωρίες συγκριτικών πλεονεκτημάτων και κόστους στο διεθνές εμπόριο, γραφικές αναπαραστάσεις, σύγχρονες προσεγγίσεις με κριτήριο τη βελτιστοποίηση, Νεοκλασικές θεωρίες διεθνών συναλλαγών και εμπορίου, καμπύλες μετασχηματισμού και διάγραμμα BOX, προσεγγίσεις γενικής ισορροπίας σε κλειστές και ανοιχτές οικονομίες, καμπύλες



προσφοράς, διεθνής ισορροπία και σταθερότητα, αύξουσες αποδόσεις κλίμακας, εμπειρικές προσεγγίσεις και μοντέλα, εξίσωση τιμών συντελεστών, Πολιτική διεθνών συναλλαγών και εμπορίου, δασμολογικοί και μη δασμολογικοί φραγμοί, ελεύθερο και μη εμπόριο, επιλεκτική συνεργασία, ρυθμιστικές προσεγγίσεις και «προστατευτισμός», Διεθνείς συναλλαγές και ανάπτυξη, στατικές και δυναμικές προσεγγίσεις, ενδογενής ανάπτυξη και παγκοσμιοποίηση, Ανισότητες, Ατελής Ανταγωνισμός - Στρατηγική Εμπορική Πολιτική, Εμπορική Πολιτική στις Αναπτυσσόμενες Χώρες, Το θεσμικό πλαίσιο των διεθνών συναλλαγών και εμπορίου.

### 6.11. ΤΙΤΛΟΙ ΜΑΘΗΜΑΤΩΝ

	Μαθήματα	Είδος	ECTS		
			Μαθήματος	Εξαμήνου	ΠΠΣ
Α εξάμηνο	Αρχές Οικονομικής Θεωρίας	Υ	6	30	240
	Μαθηματικά για Οικονομολόγους Ι	Υ	6		
	Στατιστική Ι	Υ	6		
	Στοιχεία Αστικού Δικαίου & Δικαίου				
	Αξιογράφων	Υ	6		
	Πληροφορική Ι	Υ	6		
	Αγγλικά Ι	Υ	-		
Β εξάμηνο	Προγραμματισμός Η/Υ Ι	Υ	6	30	
	Μαθηματικά για Οικονομολόγους ΙΙ	Υ	6		
	Στατιστική ΙΙ	Υ	6		
	Κοινωνιολογία	Υ	6		
	Εισαγωγή στην Περιφερειακή Επιστήμη	Υ	6		
	Αγγλικά ΙΙ	Υ	-		
Γ εξάμηνο	Μικροοικονομική Θεωρία Ι	Υ	5	30	
	Μακροοικονομική Θεωρία Ι	Υ	5		
	Στατιστική ΙΙΙ	Υ	5		
	Λογιστική Ι (Υ)	Υ	5		
	Περιφερειακή Οικονομική Ι	Υ	5		
	Προγραμματισμός Η/Υ ΙΙ	Υ	5		
Δ εξάμηνο	Μικροοικονομική Θεωρία ΙΙ	Υ	5	30	
	Μακροοικονομική Θεωρία ΙΙ	Υ	5		
	Λογιστική ΙΙ	Υ	5		
	Στοιχεία Εμπορικού Δικαίου	Υ	5		
	Περιφερειακή Οικονομική ΙΙ	Υ	5		
	Οικονομετρία Ι	Υ	5		
Ε εξάμηνο	Πολιτιστικός Τουρισμός & Ανάπτυξη	Υ	5	25	
	Οικονομική των Φυσικών Πόρων	Υ	5		
	Οικονομετρία ΙΙ	Υ	5		
	Μαθηματικές μέθοδοι στα Οικονομικά	Υ	5		
	Δημόσια Οικονομική	Υ	5		
	<i>Ένα επιλογής από:</i>				
	(α) Κοινωνική Οικονομία & Πολιτική	Ε	5	5	
	(β) Γεωγραφικά Συστήματα Πληροφοριών	Ε	5		
	(γ) Πληροφορική ΙΙ	Ε	5		
	(δ) Πραγματική Ανάλυση για Οικονομολόγους	Ε	5		
	(ε) Διοίκηση Επιχειρήσεων Ι	Ε	5		
ΣΤ εξάμηνο	Αστική Οικονομική Ι	Υ	5	25	
	Οικονομική Ανάπτυξη Ι	Υ	5		
	Τουριστική Οικονομική	Υ	5		
	Αξιολόγηση επενδύσεων & Χρηματοοικονομικές αποφάσεις	Υ	5		
	Οικονομικά της Ενέργειας	Υ	5		
	<i>Ένα επιλογής από:</i>				
	(α) Θεωρία Παιγνίων	Ε	5	5	

	Μαθήματα	Είδος	ECTS		
			Μαθήματος	Εξαμήνου	ΠΠΣ
	(β) Στοιχεία Δημοσίου Δικαίου	E	5		
	(γ) Οικονομική του Περιβάλλοντος & Αποτίμηση Περιβαλλοντικών Αγαθών	E	5		
	(δ) Οικονομική Ιστορία	E	5		
	(ε) Διοίκηση Επιχειρήσεων II	E	5		
Ζ εξάμηνο	Αστική Οικονομική II	Υ	5	30	
	Θεσμοί & Πολιτικές Περιφερειακής Ανάπτυξης	Υ	5		
	Μέθοδοι Περιφερειακής Ανάλυσης	Υ	5		
	Πολιτιστικός Τουρισμός & Ανάπτυξη	Υ	5		
	Τουριστική Ανάπτυξη	Υ	5		
	Νομισματική Θεωρία	Υ	5		
	<i>Ένα επιλογής από:</i>				
	(α) Χρηματοοικονομική Διοίκηση Επιχειρήσεων	E	5		5
	(β) Βιομηχανική οργάνωση	E	5		
	(γ) Χωρική Οικονομετρία	E	5		
(δ) Τοπική Ανάπτυξη & Αυτοδιοίκηση	E	5			
Η εξάμηνο	Τουριστικό Μάνατζμεντ & Μάρκετινγκ	Υ	5	25	
	Οικονομική της Εργασίας	Υ	5		
	Ειδικά θέματα Οικονομικών	Υ	5		
	Χωροταξία & Χωρικός Σχεδιασμός	Υ	5		
	Επιχειρησιακή Έρευνα	Υ	5		
	<i>Ένα επιλογής από:</i>				
	(α) Οικονομική Ανάπτυξη II	E	5		5
	(β) Οικονομικά της Αγοράς Ακινήτων	E	5		
	(γ) Αγροτική Οικονομική	E	5		
(ε) Θεωρία Διεθνών Συναλλαγών	E	5			

## 7. Γ' ΚΥΚΛΟΣ ΣΠΟΥΔΩΝ (ΔΙΔΑΚΤΟΡΙΚΕΣ ΣΠΟΥΔΕΣ)

### 7.1. ΔΙΔΑΚΤΟΡΙΚΕΣ ΣΠΟΥΔΕΣ (ΣΠΟΥΔΕΣ Γ' ΚΥΚΛΟΥ)

Το Διδακτορικό Δίπλωμα του Τμήματος ΠΟΑ αποτελεί ακαδημαϊκό τίτλο ο οποίος πιστοποιεί την ουσιαστική συνεισφορά του κατόχου του στην εξέλιξη καίριων γνωστικών περιοχών και την κατανόηση σε βάθος της επιστημονικής του περιοχής.

Το Διδακτορικό Δίπλωμα προϋποθέτει την εκπόνηση μιας πρωτότυπης και συγκροτημένης επιστημονικής έρευνας στο πεδίο των εφαρμοσμένων οικονομικών και κοινωνικών επιστημών.

Οι στόχοι των διδακτορικών σπουδών που προσφέρει το Τμήμα ΠΟΑ είναι:

- Η προαγωγή της έρευνας στους τομείς επιστημονικών δραστηριοτήτων του Τμήμα ΠΟΑ και η παραγωγή νέας γνώσης.
- Η εκπαίδευση νέων ερευνητών ικανών να παράγουν και να επεξεργάζονται αυτή τη γνώση, με σκοπό την αναπαραγωγή της κοινότητας πανεπιστημιακών γεωργό-οικονομολόγων.
- Να καταστεί το Τμήμα ΠΟΑ πόλος έλξης για νέους διανοούμενους, αλλά και καταξιωμένους συναδέλφους, από την Ελλάδα και το εξωτερικό

Για την εκπόνηση διδακτορικής διατριβής, ο ενδιαφερόμενος καταθέτει αίτηση στη Γραμματεία του Τμήματος ΠΟΑ, μαζί με φάκελο που περιέχει τα απαιτούμενα δικαιολογητικά, έπειτα από σχετική προκήρυξη που ανακοινώνεται από το Τμήμα ΠΟΑ. Οι αιτήσεις αξιολογούνται από τριμελή Επιτροπή Αξιολόγησης, ανά κατηγορία.

Κατά την εξέταση των αιτήσεων, καταλυτική σημασία κατέχει η γνώμη του δυνητικά (προτεινόμενου) επιβλέποντα. Το γενικό κριτήριο, σύμφωνα με το οποίο κρίνονται αιτήσεις για εγγραφή, είναι η προοπτική του αιτούντος για μακροπρόθεσμη και παραγωγική ερευνητική ενασχόληση με την εφαρμοσμένη οικονομική και κοινωνική επιστήμη.

Τα ειδικότερα κριτήρια αποδοχής της υποψηφιότητας για την εκπόνηση Διδακτορικής Διατριβής στο Τμήμα ΠΟΑ είναι τα ακόλουθα:

- Ο ενδιαφερόμενος πρέπει να είναι απόφοιτος Θετικών Επιστημών ή συναφούς αντικειμένου πρώτου πτυχίου ή μεταπτυχιακού τίτλου με το Τμήμα ΠΟΑ. Τη συνάφεια θα εξετάζει κάθε φορά η αντίστοιχη Επιτροπή Αξιολόγησης.
- Ο ενδιαφερόμενος θα πρέπει να διαθέτει Δίπλωμα Μεταπτυχιακών Σπουδών Α.Ε.Ι. της ημεδαπής ή αναγνωρισμένου ως ομοταγούς

Ιδρύματος της αλλοδαπής, στα γνωστικά αντικείμενα έρευνας και διδασκαλίας του Τμήματος ΠΟΑ ή τα πλέον συγγενή με αυτά, αλλά που προάγουν την ακαδημαϊκή διεπιστημονική φυσιογνωμία του Τμήματος ΠΟΑ,

- Ο ενδιαφερόμενος πρέπει να διαθέτει τουλάχιστον βαθμό «λίαν καλώς» στο Δίπλωμα Μεταπτυχιακών Σπουδών.
- Πιστοποίηση γνώσης της αγγλικής γλώσσας, τουλάχιστον σε επίπεδο B1.

Για την αξιολόγηση της υποψηφιότητας, ο υποψήφιος καλείται σε συνέντευξη. Η συνέντευξη έχει ως σκοπό την αξιολόγηση των υποψηφίων ως προς τη δυνατότητα τους να ανταπεξέλθουν στο στάδιο εκπόνησης διδακτορικής διατριβής και ως προς την προσδοκώμενη συνεισφορά τους στην επιστήμη.

Δικαίωμα επίβλεψης Διδακτορικής Διατριβής έχουν τα μέλη ΔΕΠ πρώτης βαθμίδας, αναπληρωτή και επίκουρο, του Τμήματος ΠΟΑ, ενώ η υποστήριξη για την εκπόνηση και συγγραφή της πραγματοποιείται από τριμελή συμβουλευτική επιτροπή που ορίζεται από τη Συνέλευση του Τμήματος.

Η εκπόνηση διδακτορικής διατριβής στο Τμήμα ΠΟΑ είναι δυνατό να πραγματοποιηθεί και με συνεπίβλεψη, με άλλα Τμήματα Α.Ε.Ι., αναγνωρισμένα Ιδρύματα Ανώτατης Εκπαίδευσης, αναγνωρισμένα Ερευνητικά Κέντρα και Ινστιτούτα της ημεδαπής ή της αλλοδαπής.

Η ελάχιστη χρονική διάρκεια για την απόκτηση Διδακτορικού Διπλώματος είναι τρία (3) πλήρη ημερολογιακά έτη, ενώ η μέγιστη διάρκεια των διδακτορικών σπουδών είναι πέντε (5) πλήρη ημερολογιακά έτη (με δικαίωμα παράτασης ενός έτους), μετρούμενα σε κάθε περίπτωση από την ημερομηνία ορισμού της τριμελούς συμβουλευτικής επιτροπής.

Η Διδακτορική Διατριβή μπορεί να έχει τη μορφή, είτε μιας ολοκληρωμένης μελέτης (thesis), είτε συγκερασμό τριών συναφών άρθρων, πάνω σε συγκεκριμένη ερευνητική περιοχή (essays) και είναι δυνατό να συντάσσονται και στην αγγλική γλώσσα.

Απαραίτητη προϋπόθεση για να γίνει δεκτή προς υποστήριξη η Διδακτορική Διατριβή είναι μέρος της να έχει βεβαιωμένα παρουσιαστεί ως εισήγηση σε διεθνές συνέδριο, με κριτές, ή να έχει δημοσιευτεί σε διεθνές επιστημονικό περιοδικό ή να έχει γίνει δεκτό προς δημοσίευση σε διεθνές επιστημονικό περιοδικό με κριτές.

Για την αξιολόγηση της Διδακτορικής Διατριβής συγκροτείται επταμελής εξεταστική επιτροπή, στην οποία μετέχουν τα μέλη της τριμελούς συμβουλευτικής επιτροπής, καθώς και τέσσερα (4) επιπλέον μέλη με ίδια ή συναφή ειδικότητα με το επιστημονικό πεδίο της Διδακτορικής Διατριβής.

Η διαδικασία της δημόσιας υποστήριξης προϋποθέτει τη φυσική παρουσία των τεσσάρων (4) τουλάχιστον μελών της εξεταστικής επιτροπής, ενώ τα λοιπά μέλη μπορούν να συμμετέχουν και μέσω τηλεδιάσκεψης.

Η έγκριση και βαθμολόγηση βεβαιώνεται με σχετικό πρακτικό. Η Διδακτορική Διατριβή εγκρίνεται με πλειοψηφία τουλάχιστον πέντε (5) μελών της επταμελούς εξεταστικής επιτροπής. Η αξιολόγηση της διατριβής γίνεται με κριτήρια την ποιότητα, την πληρότητα, την πρωτότυπη σκέψη, τη συμβολή στην επιστήμη, την ποιότητα του κειμένου και την απόδοση του/της υποψηφίου/ας κατά την υποστήριξη της διατριβής, ενώ η βαθμολόγηση αποδίδεται κατηγορικά, με την ακόλουθη ιεραρχική κλίμακα:

- Άριστα με διάκριση,
- Άριστα,
- Λίαν Καλώς,
- Καλώς.

Οι υποχρεώσεις των υποψηφίων διδακτόρων, κατά την περίοδο εκπόνησης της διδακτορικής τους διατριβής, είναι οι ακόλουθες:

- υποχρέωση ανανέωσης της εγγραφής κάθε ακαδημαϊκό έτος,
- στη διάρκεια της εκπόνησης της Διδακτορικής Διατριβής, καλούνται να συμμετέχουν σε δραστηριότητες που αποφασίζει η Συνέλευση του Τμήματος,
- να παρουσιάζουν την πρόοδο του ερευνητικού τους έργου στην ανοικτή ημερίδα που οργανώνεται κάθε χρόνο.
- να συνεισφέρουν στο ερευνητικό και επικουρικό διδακτικό έργο του Τμήματος (εργαστήρια, φροντιστηριακά μαθήματα, επιτηρήσεις εξετάσεων προπτυχιακού και μεταπτυχιακού επιπέδου).
- να επιδιώκουν συναντήσεις με τον επιβλέποντα καθηγητή.
- να συζητούν την εργασία τους με τα άλλα δύο μέλη της Τριμελούς Συμβουλευτικής Επιτροπής και να τους παρέχονται γραπτές επεξηγήσεις, εφόσον του ζητηθούν.
- να συμμετέχουν υποχρεωτικά σε ερευνητικά σεμινάρια του Τμήματος ΠΟΑ.
- να επιδιώκουν ενεργή παρουσία στο διεθνές ακαδημαϊκό σύστημα, συμμετέχοντας σε σεμινάρια ή επιστημονικά συνέδρια, αποβλέποντας στην αναγνώριση της έρευνάς του, πρωτίστως, με δημοσιεύσεις σε περιοδικά με σύστημα κριτών,
- να αναφέρουν πάντα στις δημοσιεύσεις και στις ανακοινώσεις τους ως σχετιζόμενο Τμήμα το Τμήμα ΠΟΑ.

Οι Υποψήφιοι Διδάκτορες έχει τη δυνατότητα να πραγματοποιήσουν μέρος της έρευνάς τους, σε Πανεπιστήμιο ή Ερευνητικό Ίδρυμα της αλλοδαπής,

προκειμένου να εξοικειωθεί με το διεθνές σύστημα αξιολόγησης και τεκμηρίωσης της επιστημονικής γνώσης.

Τέλος, η αναγόρευση των Υποψηφίων Διδασκόντων γίνεται από τη Συνέλευση του Τμήματος ΠΟΑ του ΓΠΑ και προϋπόθεση για την Αναγόρευση αποτελεί η κατάθεση της Διδακτορικής Διατριβής και της περίληψής της στην Βιβλιοθήκη και Κέντρο Πληροφόρησης του Γεωπονικού Πανεπιστημίου Αθηνών (σε έντυπη και ηλεκτρονική μορφή) και στο Εθνικό Κέντρο Τεκμηρίωσης (σε έντυπη και ηλεκτρονική μορφή). Η Καθομολόγηση γίνεται σε δημόσια τελετή, παρουσία του/της αποφοίτου Διδάκτορος, και ενώπιον του Πρύτανη, των Αντιπρυτάνεων, του Κοσμήτορα της Σχολής και του Προέδρου του Τμήματος ΠΟΑ.



## **8. ΠΑΡΟΧΕΣ ΤΟΥ ΓΕΩΠΟΝΙΚΟΥ ΠΑΝΕΠΙΣΤΗΜΙΟΥ ΑΘΗΝΩΝ ΚΑΙ ΤΟΥ ΤΜΗΜΑΤΟΣ ΠΟΑ**

### **8.1. ΠΑΡΟΧΕΣ ΤΟΥ ΓΠΑ**

Οι φοιτητές του Τμήματος ΠΟΑ, ως μέλη της ευρύτερης ακαδημαϊκής οικογένειας του Γεωπονικού Πανεπιστημίου Αθηνών, μπορούν να απολαύσουν ένα σύνολο παροχών και υπηρεσιών φοιτητικής μέριμνας και ενημέρωσης, οι οποίες περιγράφονται συνοπτικά στις επόμενες παραγράφους.

#### **8.1.1. ΚΥΡΙΟΙ ΧΩΡΟΙ ΕΚΠΑΙΔΕΥΣΗΣ**

Το Γεωπονικό Πανεπιστήμιο Αθηνών είναι εγκατεστημένο σε έναν ενιαίο κατάφυτο οικόπεδο 250 στρεμμάτων, όπου στεγάζονται και τα έξι Ακαδημαϊκά του Τμήματα.

Διαθέτει είκοσι οκτώ κτίρια συνολικής έκτασης 30.509m<sup>2</sup>, στα οποία στεγάζονται διοικητικές υπηρεσίες, αίθουσες διδασκαλίας, εργαστηριακές αίθουσες, βιβλιοθήκη, γραφεία διδασκόντων, εστιατόριο, γυμναστήριο και κυλικείο.

Συγκεκριμένα διαθέτει 11 αμφιθέατρα συνολικού εμβαδού 2.081 m<sup>2</sup>, και άλλες 44 αίθουσες διδασκαλίας συνολικού εμβαδού 2.842m<sup>2</sup> και 42 εργαστήρια συνολικού εμβαδού 7.902 m<sup>2</sup>.

Επίσης στον ίδιο χώρο υπάρχουν θερμοκήπια, αμπελώνας, δενδροκομείο, αγρός του Εργαστηρίου Γεωργίας, βουστάσιο, προβατοστάσιο, πτηνοτροφείο και ιχθυοτροφείο, γήπεδα άθλησης και χώροι πρασίνου.

#### **8.1.2. ΒΙΒΛΙΟΘΗΚΗ ΚΑΙ ΚΕΝΤΡΟ ΠΛΗΡΟΦΟΡΗΣΗΣ**

Η Βιβλιοθήκη είναι εγκατεστημένη σε ένα σύγχρονο κτήριο συνολικής επιφάνειας 3000m<sup>2</sup> και εκτός από το πλούσιο βιβλιογραφικό υλικό που διαθέτει, υπάρχουν εγκατεστημένοι και 34 Η/Υ με δικτυακή σύνδεση για την εξυπηρέτηση των χρηστών της. Χρήση των υπηρεσιών και του υλικού της Βιβλιοθήκης μπορούν να κάνουν όλα τα μέλη του ΓΠΑ καθώς και το ευρύτερο κοινό, το οποίο όμως δεν έχει δικαίωμα δανεισμού και διαδανεισμού.

#### **8.1.3. ΕΚΔΟΤΙΚΗ ΔΡΑΣΤΗΡΙΟΤΗΤΑ**

Το ΓΠΑ μέσω του Τμήματος του Τυπογραφείου συμμετέχει στην παραγωγή συγγραμμάτων και εκπαιδευτικού υλικού.

Το Τυπογραφείο είναι μια μονάδα εξοπλισμένη με σύγχρονα μηχανήματα, στην οποία παράγεται ο κύριος όγκος των σημειώσεων, θεωρίας και εργαστηριακών ασκήσεων, καθώς και των βιβλίων που εκδίδονται με ευθύνη του Ιδρύματος.

Επίσης στο Τυπογραφείο αναπαράγονται όλα τα έγγραφα της Διοίκησης και όλες οι ανακοινώσεις του Φοιτητικού Συλλόγου καθώς και των Φοιτητικών Νεολαίων.

#### **8.1.4. ΓΡΑΦΕΙΟ ΔΙΑΣΥΝΔΕΣΗΣ (ΓΔ)**

Το Γραφείο Διασύνδεσης (ΓΔ) λειτουργεί από τον Μάρτιο του 1997 και απευθύνεται στο σύνολο της φοιτητικής και ακαδημαϊκής κοινότητας του ΓΠΑ, στους νέους απόφοιτους του ΓΠΑ, στους παραγωγικούς και εργοδοτικούς φορείς, καθώς και στους μαθητές, γονείς και σύμβουλους Σχολικού Επαγγελματικού Προσανατολισμού της Δευτεροβάθμιας Εκπαίδευσης.

Μέσα από τις παρεχόμενες υπηρεσίες του το Γραφείο Διασύνδεσης μεριμνά για:

- Την αμερόληπτη υποστήριξη των φοιτητών καθ' όλη τη διάρκεια των σπουδών τους, με στόχο την εκπαιδευτική τους πρόοδο, την απόκτηση δεξιοτήτων, και την προετοιμασία τους για τη μετάβασή τους στην αγορά εργασίας της Ελλάδας και του εξωτερικού.
- Την παροχή υπηρεσιών ενημέρωσης, πληροφόρησης και συμβουλευτικής υποστήριξης είτε με προσωπική επαφή με τους ενδιαφερόμενους, είτε μέσα από εκδηλώσεις, σεμινάρια, ιστοσελίδα και σελίδα στο Facebook, για θέματα σχετικά με την εκπαίδευση και το επάγγελμα του Γεωπόνου (μεταπτυχιακά προγράμματα, υποτροφίες, σεμινάρια, ημερίδες τομείς απασχόλησης, εθελοντικές και πολιτιστικές δράσεις φοιτητών στο ΓΠΑ, κ.λπ.).
- Την παροχή γενικών και ειδικών συμβουλευτικών υπηρεσιών εκπαιδευτικού και επαγγελματικού προσανατολισμού, στο πλαίσιο ομαδικών σεμιναρίων και ατομικών συναντήσεων (ανάπτυξη δεξιοτήτων, άγχος εξετάσεων, τεχνικές αναζήτησης εργασίας, σύνταξη βιογραφικού σημειώματος κ.λπ.).
- Τη σύνδεση με την αγορά εργασίας και την εισαγωγή στους φοιτητές της σημασίας της επιχειρηματικότητας και των όρων της καινοτομίας και της δημιουργικότητας στις Γεωπονικές επιστήμες.
- Την ενημέρωση σε συνεργασία με το Γραφείο Δημοσίων Σχέσεων των εν δυνάμει φοιτητών για τις σπουδές στο ΓΠΑ και το επάγγελμα του Γεωπόνου..

#### **8.1.5. ΕΙΔΙΚΕΣ ΥΠΗΡΕΣΙΕΣ ΠΡΟΣ ΑΜΕΑ ΚΑΙ ΑΜΕΕΑ**

Το ΓΔ διευκολύνει μέσω ατομικών και ομαδικών συμβουλευτικών υπηρεσιών την ισότιμη ένταξη στη φοιτητική κοινότητα των φοιτητών με ειδικές εκπαιδευτικές ανάγκες (ΑμΕΕΑ) και αναπηρία (ΑμεΑ) και την υποστήριξη της ακαδημαϊκής τους προόδου, σύμφωνα με τις αρχές και τη φιλοσοφία της ειδικής αγωγής και

εκπαίδευσης, τις πολιτικές ένταξης και τις απαιτήσεις των σπουδών του Ιδρύματος.

Το Γραφείο παρέχει τις υπηρεσίες του εφαρμόζοντας Κώδικα Δεοντολογίας, ως πλαίσιο αμερόληπτης παροχής υπηρεσιών και ίσης μεταχείρισης προς όλους τους χρήστες και τηρεί σύστημα διοίκησης, μέσω στόχων και μέτρησης της απόδοσης έχοντας πιστοποίηση ISO 9001:2008, με στόχο την παροχή ποιοτικών υπηρεσιών, που συναντούν τις ανάγκες των χρηστών του.

#### **8.1.6. ΔΙΚΤΥΑΚΕΣ ΥΠΗΡΕΣΙΕΣ, ΠΛΗΡΟΦΟΡΙΑΚΑ ΣΥΣΤΗΜΑΤΑ ΚΑΙ ΕΦΑΡΜΟΓΕΣ**

Σήμερα, το σύνολο των μελών της ακαδημαϊκής κοινότητας του Πανεπιστημίου διαθέτει πρόσβαση στο διαδίκτυο, τόσο σε βασικές όσο και προηγμένες δικτυακές υπηρεσίες καθώς και σε σύγχρονα πληροφοριακά συστήματα.

Ενδεικτικά μπορούν να αναφερθούν:

- οι υπηρεσίες καταλόγου,
- ηλεκτρονικού ταχυδρομείου,
- φιλοξενίας δυναμικών δικτυακών τόπων,
- ιστολογίων,
- πλατφόρμες σύγχρονης και ασύγχρονης τηλεεκπαίδευσης και τηλεδιασκέψεων,
- πλατφόρμα ανοικτών ψηφιακών μαθημάτων,
- ψηφιακού αποθετηρίου,
- υπηρεσίες εκπομπής βίντεο και ήχου τόσο σε πραγματικό χρόνο όσο και κατ' απαίτηση.

ηλεκτρονική πλατφόρμα για την εξυπηρέτηση των φοιτητών σχετικά με την εγγραφή τους, τις δηλώσεις των μαθημάτων, την υποβολή αιτημάτων κ.α.

Μέσω της χρήσης του Πληροφοριακού Συστήματος Σπουδών, το διδακτικό προσωπικό, το διαβαθμισμένο διοικητικό προσωπικό, οι γραμματείες των Σχολών - Τμημάτων αλλά και το σύνολο των προπτυχιακών και μεταπτυχιακών φοιτητών, μπορεί να διαχειριστεί όλες τις λειτουργίες οι οποίες αφορούν στην εκπαιδευτική διαδικασία. Αξίζει να αναφερθεί ότι, η πρόσβαση σε όλες τις παρεχόμενες από το ΓΠΑ υπηρεσίες πληροφορικής και δικτύων, γίνεται μέσω της χρήσης ενός μοναδικού κωδικού πρόσβασης ο οποίος παρέχεται στους χρήστες των υπηρεσιών αυτών από το Τμήμα Δικτύων - Διαδικτύου του ΓΠΑ.

### **8.1.7. ΦΟΙΤΗΤΙΚΗ ΜΕΡΙΜΝΑ**

Το Πανεπιστήμιο μεριμνά για την εξασφάλιση των προϋποθέσεων, οι οποίες επιτρέπουν στους φοιτητές να ανταπεξέλθουν στις υποχρεώσεις τους, διαμορφώνοντας τους απαραίτητους όρους σπουδών και διαβίωσης. Ιδιαίτερο ενδιαφέρον επιδεικνύεται για τους φοιτητές με αναπηρίες, οι οποίοι έχουν προτεραιότητα σε κάθε είδους παροχή και δικαίωμα που απορρέει από τη φοιτητική τους ιδιότητα, σε συνεργασία με την υπηρεσία υποστήριξης φοιτητών. Το Τμήμα Φοιτητικής Μέριμνας είναι υπεύθυνο για τα ακόλουθα θέματα.

#### **■ ΚΑΡΤΑ ΣΙΤΙΣΗΣ**

Η κάρτα σίτισης εξασφαλίζει τη δωρεάν σίτιση στο Εστιατόριο του ΓΠΑ στους φοιτητές που πληρούν τις προϋποθέσεις της κείμενης νομοθεσίας. Πληροφορίες και δικαιολογητικά για την κάρτα σίτισης δίνονται από το Τμήμα Φοιτητικής Μέριμνας. Για τους υπόλοιπους φοιτητές (συμπεριλαμβανομένων και του Τμήματος ΠΟΑ) είναι δυνατή η σίτιση στο εστιατόριο, με μικρή οικονομική επιβάρυνση.

#### **■ ΕΣΤΙΑΤΟΡΙΟ ΦΟΙΤΗΤΩΝ**

Το Εστιατόριο του Ιδρύματος (ΓΠΑ) βρίσκεται στο κτήριο της Φοιτητικής Λέσχης και λειτουργεί τρεις φορές την ημέρα (πρωί, μεσημέρι και βράδυ). Οι φοιτητές που έχουν δικαίωμα σίτισης μπορούν να γευματίζουν, με την επίδειξη της κάρτας σίτισης, όλες τις ημέρες της εβδομάδας από 1η Σεπτεμβρίου έως 30 Ιουνίου εκτός από τις διακοπές των Χριστουγέννων και του Πάσχα. Κάθε ακαδημαϊκό έτος, στο εστιατόριο φοιτητών του ΓΠΑ σιτίζονται περίπου 700 φοιτητές. Η λειτουργία του Εστιατορίου παρακολουθείται από την Επιτροπή Εστιατορίου και ελέγχεται από αυτή τόσο από υγειονομική πλευρά όσο και από αγορανομική.

#### **■ ΑΚΑΔΗΜΑΪΚΗ ΤΑΥΤΟΤΗΤΑ**

Οι φοιτητές υποβάλλουν ηλεκτρονικά την αίτησή τους για έκδοση της ακαδημαϊκής ταυτότητας μέσω της ιστοσελίδας του ΥΠ.Π.Ε.Θ: <https://academicid.minedu.gov.gr>. Η νέα ταυτότητα έχει σχεδιαστεί έτσι ώστε να έχει ισχύ για όσα έτη διαρκεί η φοιτητική ιδιότητα και να καλύπτει πολλαπλές χρήσεις, επιπλέον του Φοιτητικού Εισιτηρίου (Πάσο). Οι ταυτότητες παραδίδονται στο σημείο παραλαβής που θα επιλέξει κάθε φοιτητής κατά την υποβολή της αίτησής του, χωρίς καμιά οικονομική επιβάρυνση.

#### **■ ΥΠΟΤΡΟΦΙΕΣ ΚΑΙ ΔΑΝΕΙΑ**

Οι υποτροφίες χορηγούνται σύμφωνα με τις προϋποθέσεις του νόμου, το σχετικό κανονισμό του Ι.Κ.Υ. ή άλλων φορέων.

Βραβεία - Έπαινοι που χορηγούνται στους φοιτητές του Γεωπονικού Πανεπιστημίου Αθηνών είναι τα εξής:

- Βραβεία Καθηγητού Κωνσταντίνου Νιαβή
- Χρυσοχέρειον Βραβείο
- Βραβείο εις Μνήμην Λέκτορος Αθανασίου Σταματίου
- Βραβείο Καθηγητού Βενετσάνου Κουγέα
- Ετήσια Βραβεία Αριστείας επιχορηγούμενα από τον Ε.Λ.Κ.Ε. του ΓΠΑ
- Βραβείο ΦΛΩΡΙΔΗ
- Βραβείο Syngenta Hellas
- Έπαινος Νεοεισαχθέντων στο ΓΠΑ
- Έπαινος Πρωτευσάντων Φοιτητών Εξαμήνων Προηγούμενου Ακαδημαϊκού Έτους στο ΓΠΑ
- Έπαινος Αριστούχων Πτυχιούχων του ΓΠΑ.

### **8.1.8. ΣΥΛΛΟΓΟΣ ΑΠΟΦΟΙΤΩΝ**

Ο Σύλλογος των Αποφοίτων του Γεωπονικού Πανεπιστημίου Αθηνών ιδρύθηκε με την υπ' αριθμ. 449/2003 απόφαση του Μονομελούς Πρωτοδικείου Αθηνών και έχει έδρα την Αθήνα. Η δημιουργία του Συλλόγου προέκυψε κυρίως ως ανάγκη σύσφιξης των δεσμών επαφής και αλληλεγγύης μεταξύ των Αποφοίτων του Γεωπονικού Πανεπιστημίου Αθηνών (πρώην Ανωτάτη Γεωπονική Σχολή Αθηνών). Παράλληλα επιδιώκεται η διατήρηση με κάθε δυνατό μέσο, διαύλων συνεχούς επικοινωνίας μεταξύ των μελών του Συλλόγου και του Ιδρύματος, στο οποίο αυτοί φοίτησαν και απέκτησαν τις πλούσιες επιστημονικές τους γνώσεις. Επί πλέον στους σκοπούς, τους οποίους έχει θέσει ο Σύλλογος, περιλαμβάνεται η συντονισμένη και αποτελεσματική αντιμετώπιση προβλημάτων της Γεωπονικής επιστήμης, της ελληνικής υπαίθρου και του Γεωπονικού κλάδου. Τέλος επιδιώκεται η παροχή κάθε δυνατής βοήθειας από τα μέλη του, προς τους νέους αποφοίτους του Γεωπονικού Πανεπιστημίου Αθηνών, σε θέματα επιστημονικά και επαγγελματικά. Για τις ανάγκες του Συλλόγου των Αποφοίτων, έχει διατεθεί από τις πρυτανικές αρχές του Πανεπιστημίου, γραφείο στο ισόγειο του Γεωργικού Μουσείου.

## **8.2. ΕΓΚΑΤΑΣΤΑΣΕΙΣ ΚΑΙ ΠΑΡΟΧΕΣ ΤΜΗΜΑΤΟΣ ΠΟΑ**

### **8.2.1. ΓΕΝΙΚΑ**

Το κτηριακό συγκρότημα του Τμήματος Περιφερειακής και Οικονομικής Ανάπτυξης (ΠΟΑ) λειτουργεί στην Άμφισσα, σε σύγχρονες και επαρκείς εγκαταστάσεις, σε έναν χώρο έκτασης μεγαλύτερης των 10 στρεμμάτων (10.000m<sup>2</sup>).



### 8.2.2. ΚΤΗΡΙΑΚΕΣ ΕΓΚΑΤΑΣΤΑΣΕΙΣ

Το κτηριακό συγκρότημα του Τμήματος ΠΟΑ αποτελείται από τρεις (3) βασικές κτηριακές Μονάδες, ήτοι δύο (2) διώροφα κτήρια (Α<sub>1</sub> και Α), τα οποία στεγάζουν τους χώρους διδασκαλίας, εργαστηρίων και διοικητικής υποστήριξης και ένα (1) κτήριο αμφιθεάτρου. Ειδικότερα, η διαρρύθμιση του κτηριακού συγκροτήματος του Τμήματος ΠΟΑ συνίσταται από:

- επτά (7) αίθουσες διδασκαλίας



- πέντε (5) αίθουσες εργαστηρίων
- Αίθουσα Internet (διαδικτύου)
- Αναγνωστήριο
- Βιβλιοθήκη
- Κυλικείο
- Αίθουσα πολλαπλών χρήσεων
- Γραμματεία και γραφεία διοικητικού προσωπικού
- Γραφεία διδακτικού προσωπικού
- Υπαίθριο γήπεδο καλαθοσφαίρισης





- Αμφιθέατρο



Το κτήριο του Αμφιθεάτρου είναι χωρητικότητας 150 θέσεων και είναι εφοδιασμένο με επαρκή εξοπλισμό για την υποστήριξη των επερχόμενων τελετών ορκωμοσίας και συναφών εκδηλώσεων, καθώς και για τη διεξαγωγή συνεδρίων, ημερίδων και λοιπών εκδηλώσεων.





### 8.2.3. ΠΑΡΟΧΕΣ ΤΜΗΜΑΤΟΣ ΠΟΑ

Επιπλέον των παροχών φοιτητικής μέριμνας που σχετίζονται με την ιδιότητα του φοιτητή του ΓΠΑ, οι φοιτητές του Τμήματος ΠΟΑ μπορούν:

- να γευματίζουν, με την επίδειξη της κάρτας σίτισης, στο προβλεπόμενο διάστημα, εκτός από τις διακοπές των Χριστουγέννων και του Πάσχα, σε Λέσχη που εξυπηρετεί τις ανάγκες του ΠΟΑ. Η σίτιση του Τμήματος ΠΟΑ πραγματοποιείται εκτός του οικοπέδου του συγκροτήματος, μέσω συμβαλλόμενης επιχείρησης.
- να δανείζονται βιβλία από τη βιβλιοθήκη του Τμήματος, η οποία βρίσκεται στον πρώτο όροφο του κτηρίου Α1 και είναι ανοιχτή καθημερινά, σε εργάσιμες ώρες.
- να κάνουν χρήση του αναγνώστη, το οποίο βρίσκεται στον πρώτο όροφο του κτηρίου Α1 (δίπλα στη βιβλιοθήκη) και είναι ανοιχτό καθημερινά, σε εργάσιμες ώρες.
- να κάνουν χρήση της Αίθουσας Internet (διαδικτύου), η οποία βρίσκεται στον πρώτο όροφο του κτηρίου Α1 και είναι ανοιχτή καθημερινά, σε εργάσιμες ώρες.
- να χρησιμοποιούν την αίθουσα πολλαπλών χρήσεων, για φοιτητικές, πολιτιστικές και ακαδημαϊκές δραστηριότητες.
- να χρησιμοποιούν τις ανοιχτές αθλητικές εγκαταστάσεις του Τμήματος για τις αθλητικές τους δραστηριότητες
- να χρησιμοποιούν το χώρο στάθμευσης εντός του κτηριακού συγκροτήματος

Τέλος, επί του παρόντος, δεν υφίσταται Φοιτητική Εστία για την κάλυψη των αναγκών του Τμήματος ΠΟΑ .

## 9. ΠΡΟΣΒΑΣΙΜΟΤΗΤΑ

### 9.1. ΕΙΣΑΓΩΓΙΚΑ

Το κτηριακό συγκρότημα του Τμήματος Περιφερειακής και Οικονομικής Ανάπτυξης (ΠΟΑ) του ΓΠΑ βρίσκεται στην Άμφισσα, στην ανατολική πλευρά της πόλης. Η Άμφισσα είναι η πρωτεύουσα της Περιφερειακής Ενότητας Φωκίδας και βρίσκεται στο βόρειο μέρος του Κρυσαίου Πεδίου, στους πρόποδες του βουνού Έλατος της Γκιώνας, ενώ ανατολικά της βρίσκεται ο Παρνασσός.

Οι γειτονικές πόλεις της Άμφισσας είναι βόρεια: η Λαμία, νοτιοανατολικά: η Λιβαδειά και οι Δελφοί, νοτιοδυτικά: η Ναύπακτος, νότια: η Ιτέα, και δυτικά: το Λιδορίκι.

Σύμφωνα με τον Αριστοτέλη, ο οποίος αναφέρει πως “Άμφισσα ονομάσθη δια το ὄρεσιν περιέχεσθαι” η ονομασία της Άμφισσας προέρχεται από το ρήμα “αμφιέννυμι”, που σημαίνει “περιβάλλω”, επειδή η πόλη περιβάλλεται από βουνά (Γκιώνα και Παρνασσός). Κατά τη μυθολογία, η πόλη οφείλει το όνομά της στην Άμφισσα, κόρη του Μάκαρος, εγγονή του Αιόλου. Η Άμφισσα έχει πλούσια ιστορία, η οποία ξεκινά από την αρχαιότητα (όπως μαρτυρούν τα Τείχη της Ακρόπολης της αλλά και η αναφορά του Πausανία σε δύο αξιομνημόνευτους τάφους που υπήρχαν στην πόλη), συνεχίζει στη βυζαντινή περίοδο (όπου πληροφορίες είναι διαθέσιμες κυρίως από το “Χρονικό του Γαλαξειδίου”, που γράφτηκε από τον Ιερομόναχο Ευθύμιο και βρέθηκε από τον Κωνσταντίνο Σάθα, ο οποίος το επεξεργάστηκε και το δημοσίευσε), την περίοδο της τουρκοκρατίας (με την απελευθέρωσή της στις 27 Μαρτίου 1821 από τον Πανουργιά) και τους νεότερους χρόνους (όπου η πόλη απελευθερώθηκε από τη γερμανική κατοχή στις 15 Οκτωβρίου του 1944).

Στην πόλη της Άμφισσας λειτουργούν Αρχαιολογικό Μουσείο, Λαογραφικό Μουσείο, Δημοτική Βιβλιοθήκη, Δημοτικό Ωδείο, Εικαστικό Εργαστήριο, Παιδική Βιβλιοθήκη, Πολιτιστικοί Σύλλογοι και Δημοτική Φιλαρμονική και Χορωδία. Επίσης, υφίσταται Ενιαίο Λύκειο, δύο Γυμνάσια (μουσικό και εσπερινό), Δημοτικά Σχολεία, Νηπιαγωγεία, Βρεφονηπιακοί σταθμοί, Νοσηλευτική Σχολή, Επαγγελματικό Λύκειο, ΙΕΚ, το Εργαστηριακό Κέντρο (ΕΚ) Άμφισσας και το Τμήμα Περιφερειακής και Οικονομικής Ανάπτυξης του Γεωπονικού Πανεπιστημίου Αθηνών. Στην Άμφισσα εδρεύουν οι Δημόσιες Υπηρεσίες της ΠΕ, διαθέτει σύγχρονο Κρατικό Νοσοκομείο, Πρωτοδικείο και στεγάζει το ΚΤΕΛ Νομού Φωκίδας.

Η πόλη της Άμφισσας έχει πλούσια πολιτιστική κληρονομιά και παράδοση και κάθε χρόνο διεξάγονται διάφορες πολιτιστικές εκδηλώσεις, εορτασμοί και αθλητικά δρώμενα.

## 9.2. ΧΑΡΤΗΣ ΣΥΓΚΡΟΤΗΜΑΤΟΣ

Η πρόσβαση στο κτηριακό συγκρότημα του Τμήματος ΠΟΑ πραγματοποιείται μέσω της Εθνικής Οδού Αμφισσας-Μπράλου,

είτε από τον κόμβο του κοιμητηρίου της πόλης, από την κατεύθυνση Λαμίας-Αμφισσας:

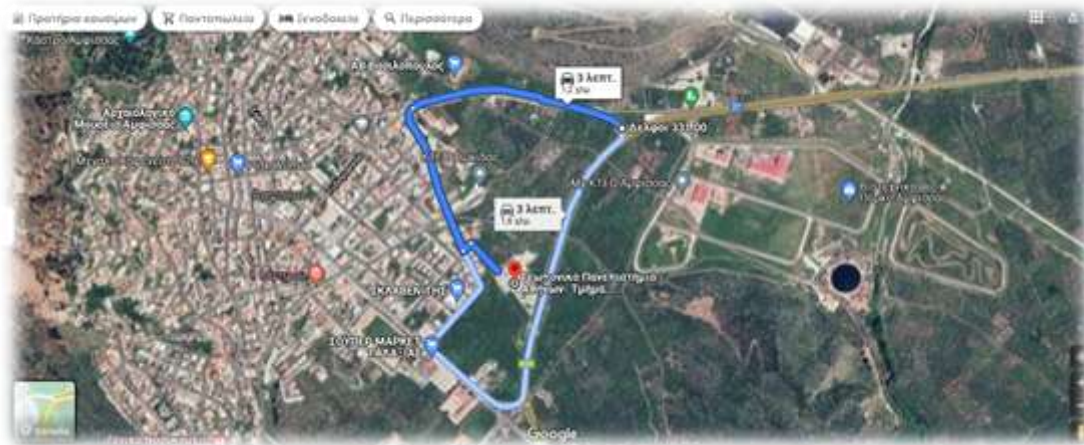

είτε από τον κόμβο της λεωφόρου Σαλώνων, από την κατεύθυνση Αθήνας-Αμφισσας:

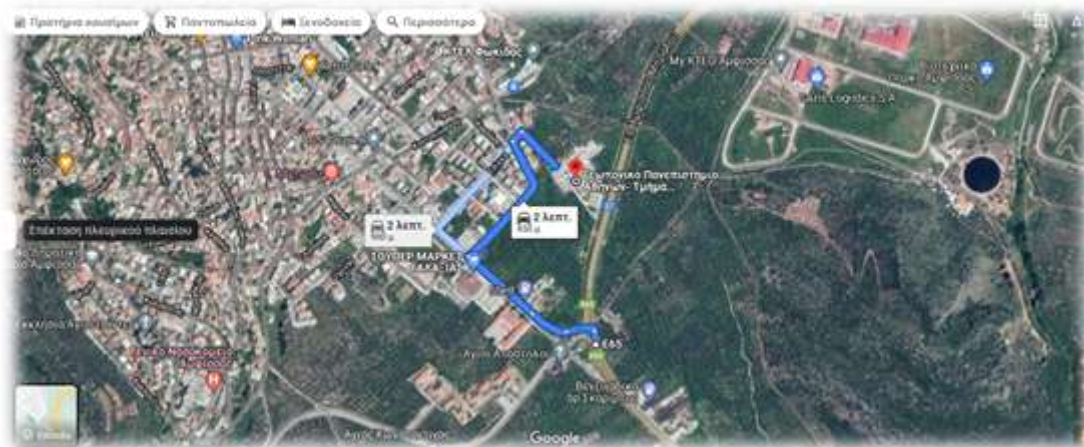

Η είσοδος στο κτηριακό συγκρότημα βρίσκεται στα δυτικά του συγκροτήματος (οδός Μποβιάτση), από τη διαδρομή Λεωφόρος Κωνσταντίνου Καραμανλή – Τσίγκα - Μποβιάτση:

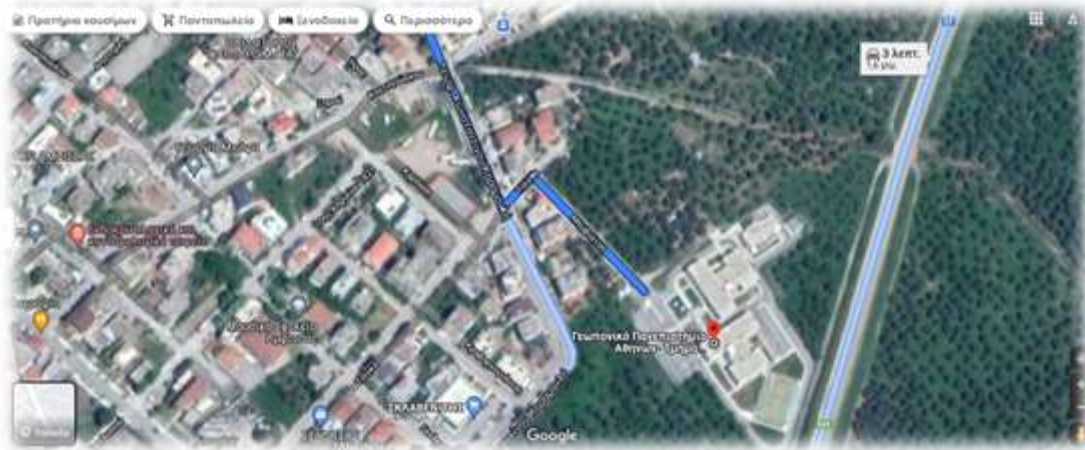

Η ταχυδρομική διεύθυνση του συγκροτήματος του Τμήματος Περιφερειακής και Οικονομικής Ανάπτυξης (ΠΟΑ) του ΓΠΑ είναι:

*Τμήμα Περιφερειακής και Οικονομικής Ανάπτυξης (ΠΟΑ)*

*Γεωπονικό Πανεπιστήμιο Αθηνών,*

*Νέα Πόλη, Αμφισσα, ΤΚ. 33100.*

### 9.3. ΧΡΗΣΙΜΑ ΤΗΛΕΦΩΝΑ

#### ■ ΓΠΑ

##### ΒΙΒΛΙΟΘΗΚΗ

Γραφείο Δανεισμού: 210 529 4275

##### ΓΡΑΦΕΙΟ ΔΙΑΣΥΝΔΕΣΗΣ

Γραφείο Διασύνδεσης: 210 529 4817-18

##### ΔΙΕΥΘΥΝΣΗ ΣΠΟΥΔΩΝ ΚΑΙ ΦΟΙΤΗΤΙΚΗΣ ΜΕΡΙΜΝΑΣ

Γραφείο Ευρωπαϊκών Προγραμμάτων (ERASMUS): 210 529 4819, 210 529 4823

#### ■ ΠΟΑ

##### ΓΡΑΜΜΑΤΕΙΑ ΤΜΗΜΑΤΟΣ ΠΕΡΙΦΕΡΕΙΑΚΗΣ ΚΑΙ ΟΙΚΟΝΟΜΙΚΗΣ ΑΝΑΠΤΥΞΗΣ

Τηλ.: 22650 72268, φαξ: 22650 72504, e-mail: sproa@aua.gr

Ώρες λειτουργίας: Καθημερινά, 08:00-15:00

##### ΒΙΒΛΙΟΘΗΚΗ ΤΜΗΜΑΤΟΣ ΠΟΑ

Τηλ.: 22650 72268, φαξ: 22650 72504, e-mail: sproa@aua.gr

Ώρες λειτουργίας: Καθημερινά, 08:00-15:00